

Categorie: recreatiewoning - Type: vrijstaand - G.O. wonen: ca. 85 m²

Perceeloppervlakte: 576 m² - Slaapkamers: 3 - Ligging: vakantiepark De Krim

Roggeslootweg 135, 1795 JX De Cocksdorp

Vraagprijs € 439.000 k.k.

OMSCHRIJVING



Geweldig gelegen op een met diverse begroeiing omsloten perceel ligt deze vrijstaande recreatiewoning op een ruim perceel eigen grond van 576 m² op vakantiepark De Krim. De woning heeft een slaapkamer en badkamer op de begane grond, wat gelijkvloers wonen mogelijk maakt.

Tevens is de woning in 2012 voorzien van een riante dakkapel waardoor er op de verdieping ook nog eens 2 prima slaapkamers en een extra badkamer zijn.

Door het omsloten perceel heeft u veel privacy en door de diverse begroeiingen heeft u elk jaargetijde vanuit uw woonkamer uitzicht op iets anders dat bloeit. Parkeren kan op eigen terrein bij de woning.

Op het park zijn veel faciliteiten aanwezig voor de hele familie, zoals een (overdekt)zwembad, speelparadijs, lasergamehal, indoor midgetgolf, speeltuinen en restaurants. Golfbaan de Texelse ligt naast het vakantiepark. Natuurgebieden De Slufter en De Muy evenals de Noordzee zijn in de nabijheid gelegen; heerlijk om even *"uut te waaien"*. Niet voor niets is De Krim geschikt voor jong en oud.

Toeristen weten De Krim zeker te vinden, wat zorgt voor interessante verhuuropbrengsten. De woning is dan ook zeer geschikt voor recreatieve verhuur en/of recreatief eigen gebruik. U kunt de woning zelf verhuren of laten verhuren door De Krim. Er is geen verhuurverplichting. Meer informatie hierover evenals informatie voor nieuwe eigenaren vindt u verderop in deze brochure.

Indeling: entree in hal met toegang tot de woonkamer met halfopen keuken, 2-persoons slaapkamer, badkamer met wastafel, toilet en douche/ligbad. Vanuit de woonkamer is er door middel van openslaande deuren toegang tot de tuin en het terras. Alle deuren beneden zijn in 2023 voorzien van kunststof kozijnen met HR++ beglazing. Het terras is gelegen op het zonnige zuidwesten!

Op de bovenverdieping zijn mede door een riante dakkapel 2 prima slaapkamers en een tweede badkamer met douche, toilet, wastafel en ruimte voor wasmachine en droger. Op de bovenverdieping zijn alle kozijnen ook van kunststof met HR++ beglazing en voorzien van horren.

De tuin biedt u elk moment van de dag een zonnig plekje en heeft een stenen schuurtje voor bijvoorbeeld het stallen van uw fiets. Er is voor de kinderen een speelhuis in de tuin.

Heeft u interesse in deze woning? Bel dan gerust voor een afspraak om deze woning van binnen te komen bekijken. De oplevering van deze woning zal in overleg geschieden, inventaris gaat grotendeels mee met de eigenaar.





Vakantiepark De Krim

De Krim is gelegen aan de noordzijde van Texel op loopafstand van De Cocksdorp. Het park heeft circa 500 bungalows, familiehuizen (tot 20 personen), jaarplaatsen en een camping. Het ruime terrein biedt een groot aantal faciliteiten, waaronder een binnen- en buitenzwembad, sauna, restaurants, speelparadijs, bowlingbanen, buitenspeelsterrein, klimpark, gameroom, lasergame, supermarkt en 18-holes golfbaan.

De bungalows, vrijstaand en twee-onder-een-kap, staan op eigen grond en hebben een standaard indeling. Wel zijn er verschillende typen, die variëren in luxe en afmeting. Er is een verhuurbureau, maar geen verhuurverplichting. Meer weten? Vraag het onze makelaars of check www.krim.nl

De Cocksdorp

De Cocksdorp (Texels: Durrep) is een dorp in de gemeente Texel in de provincie Noord-Holland. In 1836 telde het dorp 323 inwoners en in 2020 ca. 1.160.

De Cocksdorp kenmerkt zich door de ligging aan zowel de Noordzee als de Waddenzee. Het is een klein dorp met veel levendigheid en een ruime diversiteit aan winkels en horeca. Van een kunsthandel, een winkel gespecialiseerd voor vogelaars en een fietsverhuur tot een moderne en uitgebreide supermarkt. Zelfs een heuse ijsboerderij waar ze ijs maken van eigen melk en room.

Polder Eierland (inclusief polder Eendracht) telt ruim 3550 ha. Hiervan is 35 ha water. De polder is voor een groot deel in gebruik als landbouwgrond. Natuurgebieden in de Polder zijn de Roggesloot, het Krimbos, Utopia, Dorpszicht en HogeZandskil. Vanaf De Krim loopt men De Slufter in.

Daarnaast zijn er nog enkele kleine percelen in eigendom of beheer bij Staatsbosbeheer of Natuurmonumenten.

KENMERKEN



KENMERKEN

Soort woning	Recreatiewoning
Bouwjaar	1988
Perceeloppervlakte	576 m ²
Gebruiksoppervlakte wonen	ca. 85 m ²
Overige inpandige ruimte	0 m ²
Gebouwgebonden buitenruimte	0 m ²
Externe bergruimte	ca. 6 m ²
Inhoud	ca. 264 m ³
Verwarming	HR CV ketel. Bouwjaar ca. 2012.
Energielabel	C (geldig t/m 29-03-2034)
Vraagprijs	€ 439.000 k.k.
Oplevering	In overleg







FOTO'S



GOOGLE MAPS

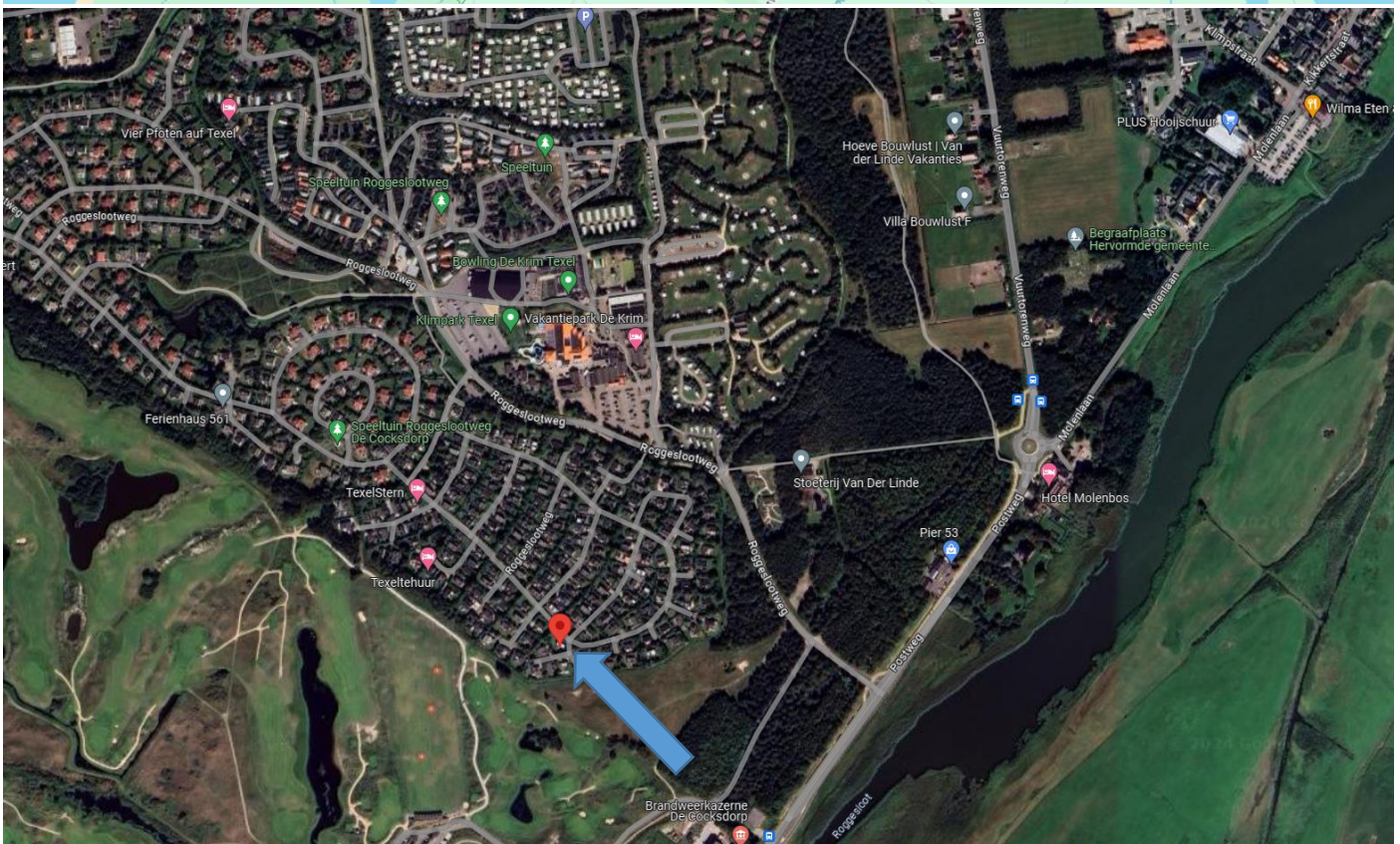

PLATTEGROND BEGANE GROND

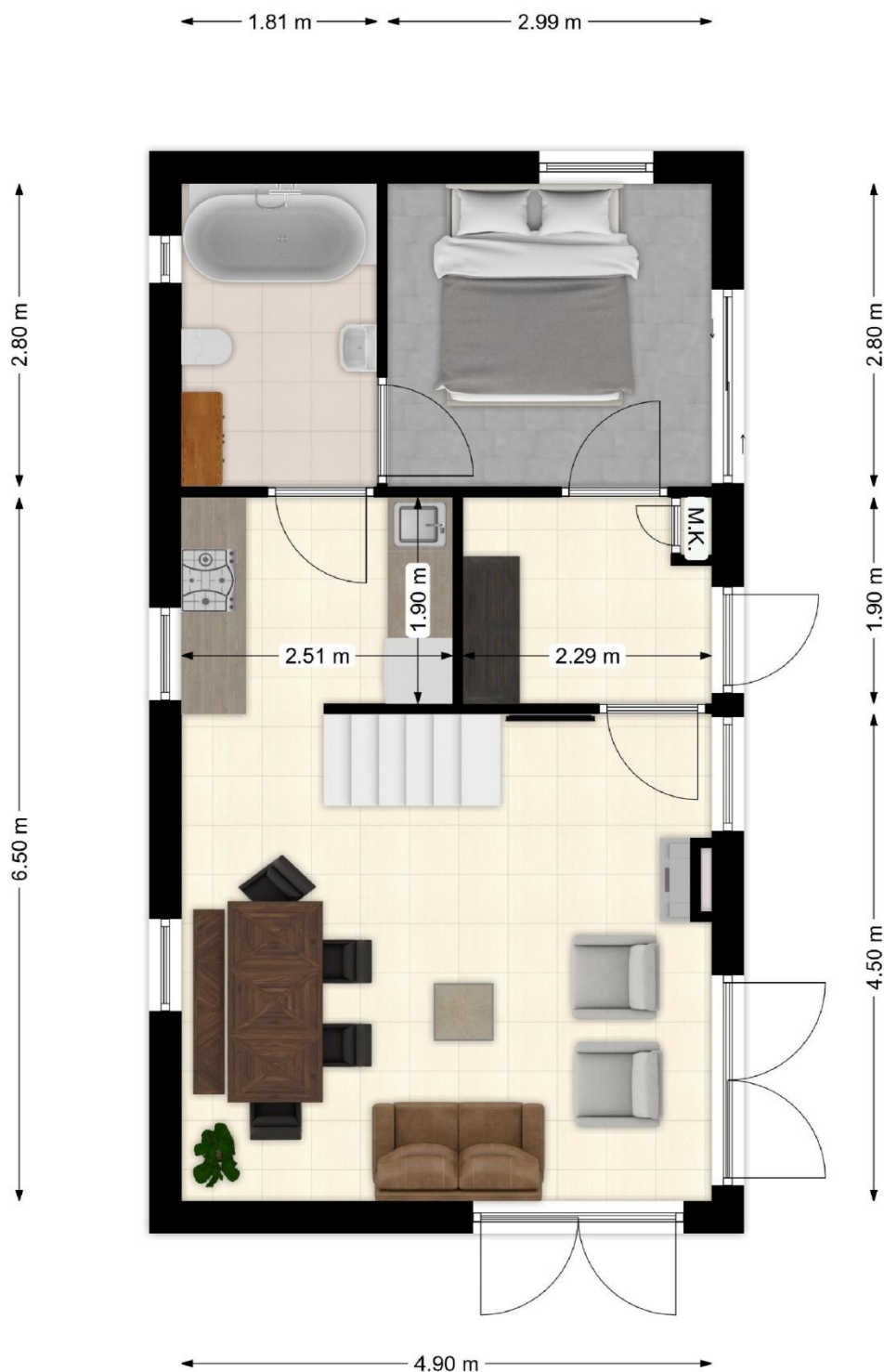

Maatgeving is indicatief. Aan de tekening en maatgeving kunnen geen rechten worden ontleend.

Het is niet toegestaan deze plattegronden te vermenigvuldigen, door te sturen, te distribueren, te verspreiden of tegen een vergoeding beschikbaar te stellen aan derden zonder uitdrukkelijke, schriftelijke toestemming van Kortekaas & Kooijman.

PLATTEGROND BOVENVERDIEPING



Maatgeving is indicatief. Aan de tekening en maatgeving kunnen geen rechten worden ontleend.

Het is niet toegestaan deze plattegronden te vermenigvuldigen, door te sturen, te distribueren, te verspreiden of tegen een vergoeding beschikbaar te stellen aan derden zonder uitdrukkelijke, schriftelijke toestemming van Kortekaas & Kooijman.

3D TEKENING BEGANE GROND



3D TEKENING BOVENVERDIEPING

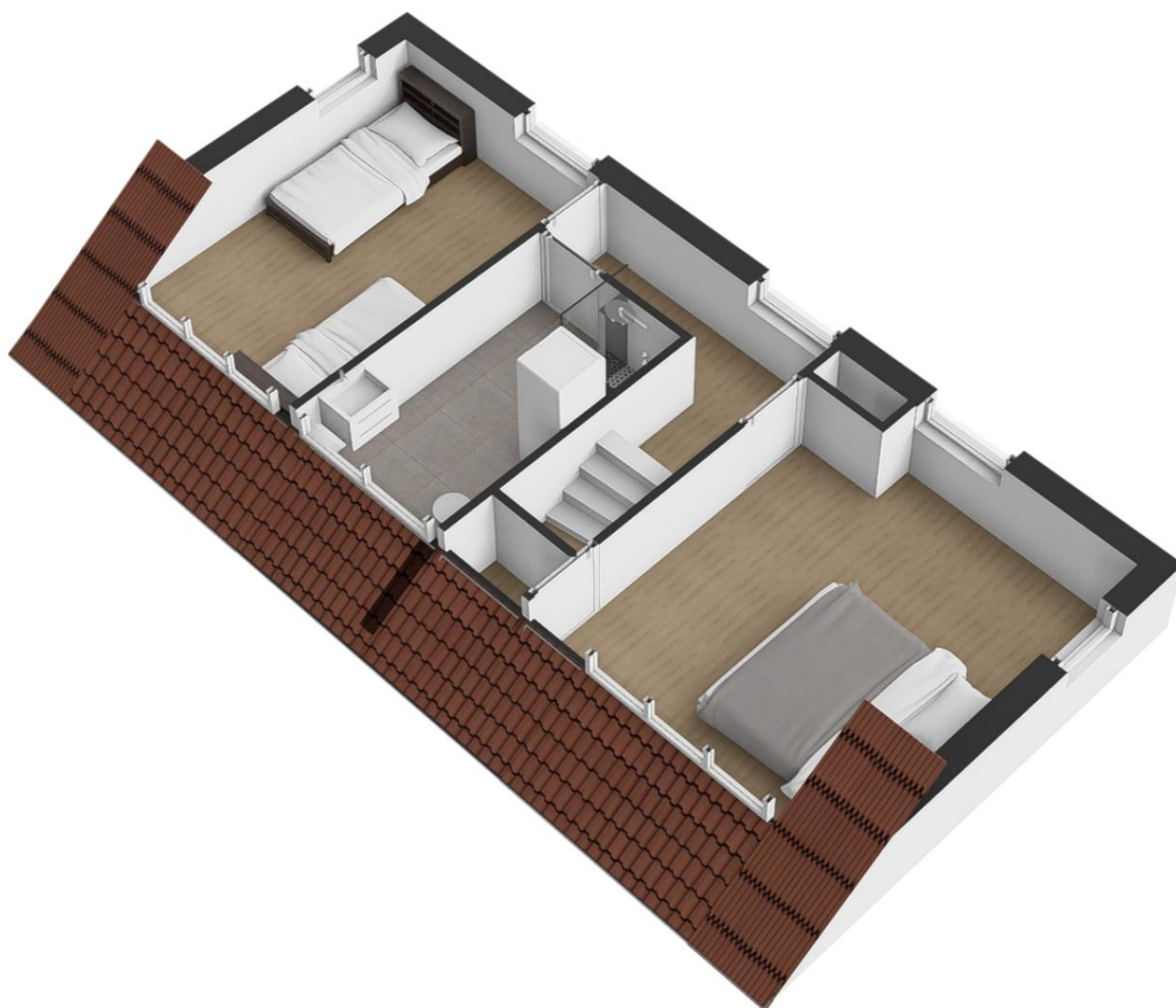

INFORMATIE VOOR NIEUWE EIGENAREN



Bekijk informatie en voorbeeldovereenkomsten voor nieuwe eigenaren via deze link:

<https://www.krim.nl/de-krim-texel/eigenaren>

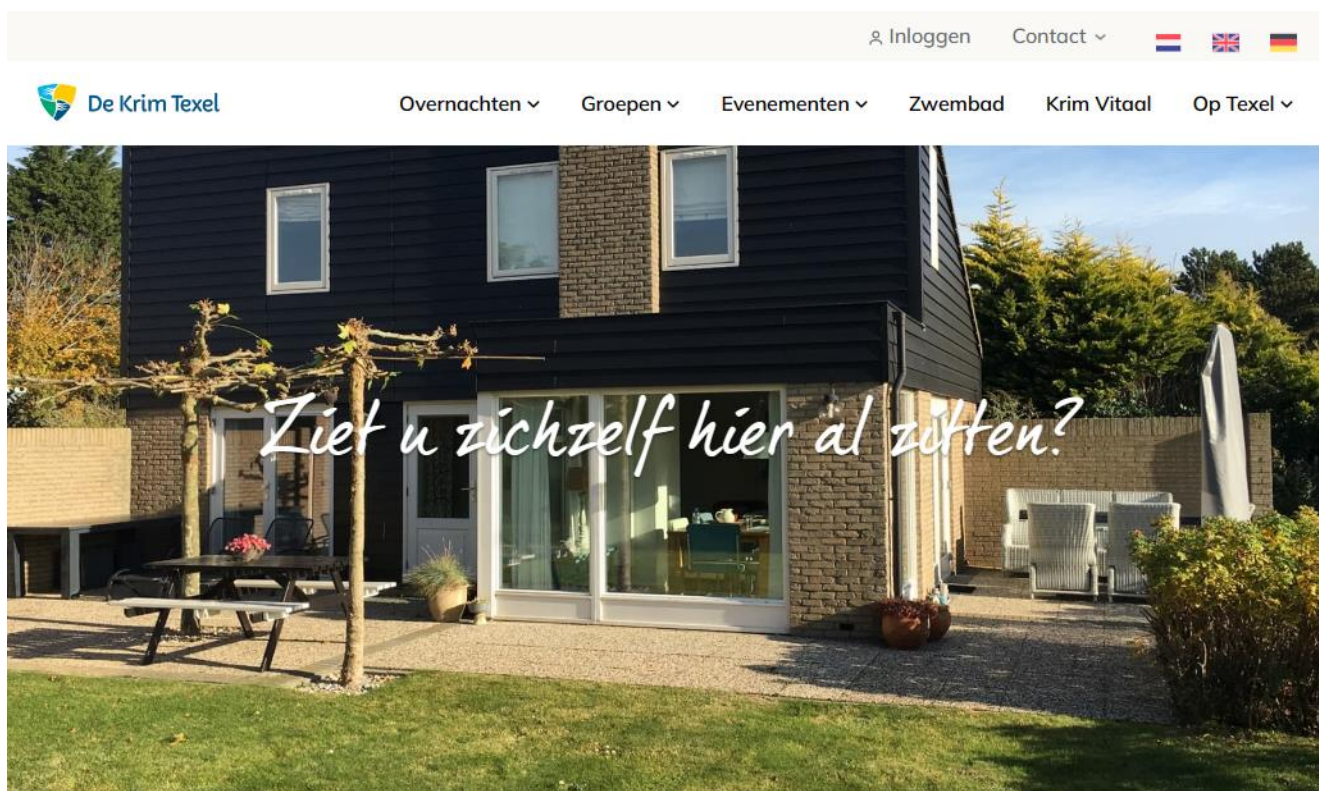

Informatie voor toekomstige eigenaren

Hartelijk dank voor uw interesse in Vakantiepark De Krim.

Wij begrijpen dat, wanneer u bezig bent met de aankoop van een bungalow op ons park, er vragen zijn. Bijvoorbeeld wat voor overeenkomst kan ik afsluiten en wat zijn de jaarlijkse vaste kosten? Hieronder treft u een aantal documenten die u hier meer inzicht in geven.

Wij wensen u succes met de zoektocht naar een bungalow en wie weet mogen wij u straks verwelkomen als nieuwe eigenaren op ons mooie park!



Mochten uw vragen hiermee niet beantwoord zijn, dan kunt u op werkdagen tussen 9:00 en 17:00 uur contact opnemen met Mirjam of Evelien van onze Eigenaren afdeling tel: [0222-390117](tel:0222-390117), of via [e-mail](mailto:info@krim.nl).

TARIEVEN 2024



 **DE KRIM | TEXEL**

TARIEVEN

Geldend vanaf 1-1-2024

De Krim kan de in deze bijlage opgenomen tarieven aanpassen.

Omschrijving	Tariefstelling
Basisvergoeding Serviceovereenkomst per jaar **	€ 245,30
Vergoeding voor Krim (provisie) bij Eigen Gebruik	0%
Vergoeding voor Krim (provisie) bij Eigen Verhuur waarbij de financiële afhandeling via Opdrachtgever plaatsheeft. Opdrachtgever neemt niet deel aan Reviewprogramma van De Krim voor de Eigen Verhuur boekingen*	5%
Vergoeding voor Krim (provisie) bij Eigen Verhuur waarbij de financiële afhandeling via De Krim plaatsheeft (<i>Serviceovereenkomst VIP</i>). Opdrachtgever neemt wel deel aan Reviewprogramma van De Krim voor de Eigen Verhuur boekingen*	10%
Vergoeding voor Krim (provisie) bij Verhuur door Krim zonder inzet Derden *	20%
Vergoeding voor Krim (provisie) bij Verhuur door Krim met inzet Derden*	26%
Zwembadvergoeding (provisie voor toegangsregeling zwembad gasten)*/* **	3%
Jaarlijkse bijdrage Klein Inventaris- en Vervangingsfonds **/****	€ 213,20
Jaarlijkse bijdrage Bedlinnen – en Moltonfonds **/****	€ 184,60
Promotiebijdrage VVV en collectieve lidmaatschap TOP **	€ 54,98
Websiteservice (voorheen internetbijdrage) **	€ 44,30
Schoorsteenvegen **	€ 29,70
Onderhoud CV ketel & tussentijdse controle installatie **	€ 58,69
Lakenpakket **	€ 10,40 pp
Eindschoonmaak **/****	€ 81,50

* de provisie wordt berekend over de Nettohuurprijs

** tarieven zijn vermeld in euro's en exclusief BTW (muv lakenpakket en eindschoonmaak)

***alleen mogelijk in combinatie met een Zwembadovereenkomst

****obv bungalow voor 4 tot 6 personen. Voor afwijkende typen gelden andere tarieven.

NB: De kosten voor de verplichte abonnementen worden bij de eerste afrekening verhuur (eind mei) verrekend voor het lopende jaar. Bij verkoop van een bungalow wordt t/m 31-05 naar rato gefactureerd aan de oude eigenaar (xx / 12 deel, afgerond naar beneden). Bij verkoop van een bungalow ná 31-05 wordt er géén correctie meer gemaakt, alles is reeds gefactureerd.

PARAAF: . .

OVERZICHT JAARLIJKSE KOSTEN 2024



OVERZICHT JAARLIJKSE KOSTEN 2024

1. **Bijdrage Vereniging van Eigenaren**

- Exploitatie kosten € 2.640,-
- Individuele kosten € 1.560,-

Deze bijdrage wordt u in voorschot 3x per jaar in rekening gebracht door DBB Polderman & De Boer (tel. 0222-312988), de financiële administrateur van de CVE Villapark Residentie Texel. Na afloop van het kalenderjaar worden de exploitatiekosten en individuele kosten afgerekend.

2. Waterschapslasten

Deze kosten worden doorberekend door het Hoogheemraadschap (tel. 0299-663000) en zijn afhankelijk van de WOZ waarde.

3. Gemeentelijke lasten

Woonforensenbelasting: deze belasting wordt geheven van de natuurlijke personen, die niet in de gemeente Texel woonachtig zijn, maar er wel op meer dan negentig dagen van het belastingjaar voor zich of hun gezin een gemeubileerde woning beschikbaar houden. Voor woningen is de grondslag de waarde, welke op grond van de Wet Waardering Onroerende Zaken is vastgesteld en voor caravans geldt als grondslag de oppervlakte.

Recreatiewoning of 2e woning: 0,3424% van de WOZ-waarde, met dien verstande dat het te betalen bedrag minimaal € 599,- is en niet meer zal bedragen dan € 1.865,-.

Verkoop van de woning in de loop van het jaar leidt niet tot vermindering van de aanslag, tenzij u niet meer dan 90 dagen beschikking heeft gehad over de woning.

De rioolheffing is voor 2024: € 293,72

4. Toeristenbelasting

Indien t.b.v. de bungalow een verhuurovereenkomst bestaat met De Krim met een duur langer dan 90 dagen, dan is forensenbelasting niet van toepassing. Voor uw eigen overnachtingen betaalt u dan toeristenbelasting. Het tarief bedraagt € 2,40 per persoon per overnachting.

5. Overige kosten

1. Technisch onderhoud: voor alle werkzaamheden kan onze afdeling Eigenaren aanbiedingen verzorgen, alsmede voor alles betreffende huishoudelijk onderhoud.
2. Verzekeringen: individueel per bungalow.
3. Basisvergoeding Serviceovereenkomst € 245,30
4. Schoorsteenvegen € 29,70
5. Cv-ketel onderhoud € 58,69

6. **Verplichte abonnementen bij verhuur door de Krim**

- Inventaris en Vervangingsfonds € 213,20
- Bedlinnen en moltonfonds € 184,60
- Lidmaatschap TOP/ VVV € 54,98
- Website service € 44,30

Alle hier genoemde bedragen zijn, voor zover van toepassing, excl. BTW.

*zie toelichting overzicht jaarlijkse kosten

TOELICHTING JAARLIJKSE KOSTEN



*TOELICHTING OVERZICHT JAARLIJKSE KOSTEN

1. Bijdrage Vereniging van Eigenaren

▪ Exploitatie kosten

Onder exploitatie kosten valt het volgende:

- Groen onderhoud (algemene gronden)
- Onderhoud installaties en wegen
- Huisvuilafvoer
- Administratie-, advies- en accountantskosten
- Bestuurs- en vergaderkosten
- Draadloos internet en kabeltelevisie
- Diverse kosten
- Rente

▪ Individuele kosten

Onder individuele kosten valt het volgende:

- Gas
- Water (incl. waterschapsbelasting)
- Elektra

2. Verplichte abonnementen bij verhuur door De Krim

Deze kosten worden bij de eerste afrekening verhuur (eind mei) in rekening gebracht voor het lopende jaar.

Vervangingsfonds

De service die hoort bij vervangingsfonds bestaat uit controle, aanvulling en vervanging bij slijtage van de artikelen die in het fonds zitten.

Wanneer de bungalow nieuw in de verhuur komt betaald u een instapprijs (€ 805,04- incl. BTW). Er wordt dan een compleet inventarispakket geleverd in uw bungalow.

Tevens worden uit het vervangingsfonds alle gloeilampen en batterijen betaald. Ook Siemens stofzuigerzakken en afzuigkapfilters worden vanuit het vervangingsfonds vervangen c.q. verstrekt. Wij gebruiken Siemens stofzuigers van het type VS6 A. Andere stofzuigertypes staan voor uw risico in uw bungalow.

▪ Bedlinnenfonds

De service die hoort bij het bedlinnenfonds bestaat uit controle, regelmatige bewassing en vervanging bij slijtage van de artikelen die in het abonnement zitten.

De instapprijs (€ 365,00 incl. BTW) dient u te betalen als uw bungalow nieuw in de verhuur gaat. Er wordt dan een complete pakket nieuw geleverd in uw bungalow.

In het bedlinnenfonds zitten de volgende artikelen:

- Dekbedden
- Hoofdkussens
- Moltons
- Slopen

TOELICHTING JAARLIJKSE KOSTEN



- Lidmaatschap TOP/ VVV
Texelse Ondernemersplatform (TOP) heeft ten doel de behartiging van de belangen van de leden, onder meer door middel van financiële- en bestuursdeelname in de 'Stichting VVV Texel Promotie'.
Daarnaast het stimuleren van een duurzame ontwikkeling van het toerisme op Texel en het ontwikkelen van activiteiten ter bevordering daarvan.
- Internetbijdrage
De service die hoort bij de internetbijdrage bestaat uit het maken en actualiseren van foto's van uw bungalow en het plaatsen van deze foto's op onze website. Zodoende kan uw bungalow door middel van de foto's bekeken worden.

KADASTRALE KAART



Kadastrale kaart

Uw referentie: R135



12345 25	Deze kaart is noordgericht Perceelnummer Huisnummer	Schaal 1: 500	
	Vastgestelde kadastrale grens	Kadastrale gemeente Texel	
	Voorlopige kadastrale grens	Sectie A	
	Administratieve kadastrale grens	Perceel 4735	
	Bebouwing		
Voor een eensluidend uittreksel, geleverd op 22 mei 2024 De bewaarder van het kadaster en de openbare registers		Aan dit uittreksel kunnen geen betrouwbare maten worden ontleend. De Dienst voor het kadaster en de openbare registers behoudt zich de intellectuele eigendomsrechten voor, waaronder het auteursrecht en het databankenrecht.	

BESTEMMINGSPLAN

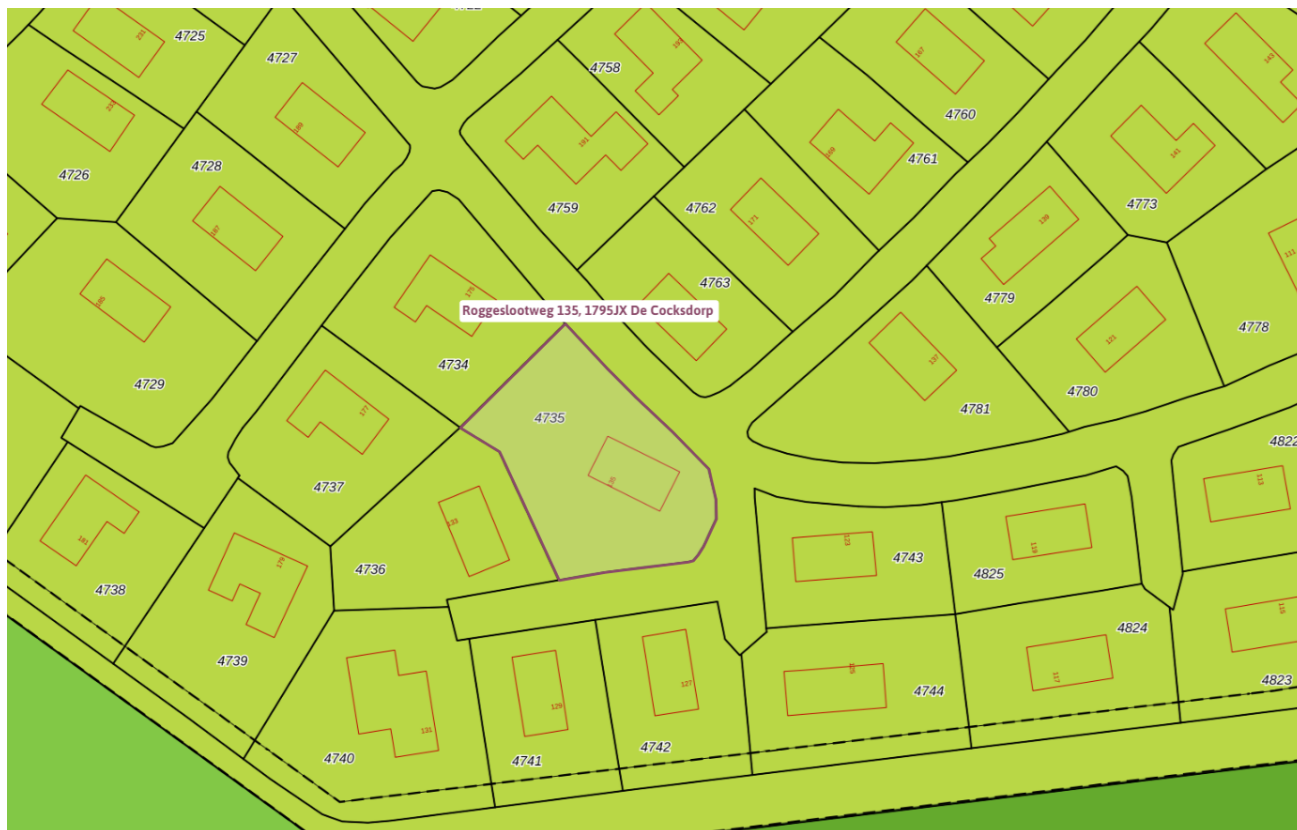

Bestemmingsplan Buitengebied Texel 2013

Bestemmingsplan Gemeente Texel

meer kenmerken ▼

vastgesteld 12-06-2013 - geheel onherroepelijk in werking

Plekinfo Regels Toelichting Gerelateerd Overig

Plankaart

Bestemmingsvlakken (2)

Recreatie - Verblifsrecreatieve terreinen >

Waarde - Archeologie 4 >

Bouwvlakken (1)

bouwvlak

Maatvoeringen (2)

other: maximum aantal recreatieve slaappleaatsen: 5135

other: maatvoering wonen: 3

VOORSCHRIFTEN BESTEMMINGSPLAN



Artikel 37 Recreatie - Verblijfsrecreatieve terreinen

37.1 Bestemmingsomschrijving

De voor Recreatie - Verblijfsrecreatieve terreinen aangewezen gronden zijn bestemd voor:

- a. recreatief verblijf in de vorm van een terrein voor campers, stacaravans, caravans, blokhutten, tenten, zomerhuizen en familiehuizen;
- b. wonen ten behoeve van de recreatieve bestemming;
- c. gebouwen en overkappingen ten dienste van het recreatieverblijf zoals sanitaire voorzieningen, recepties;

met daaraan ondergeschikt:

- d. sport- en dagrecreatieve voorzieningen;
- e. dienstverlening als ondergeschikte nevenactiviteit, waaronder detailhandel, horeca, fietsverhuur, wellness;
- f. kleinschalige duurzame energieopwekking;
- g. uitoefening van beroep aan huis of een kleinschalige bedrijfsmatige activiteit zoals genoemd in Bijlage 4 in bijlagen bij de regels dan wel een activiteit die voor wat betreft aard en omvang gelijk te stellen is aan de in deze bijlage vermelde activiteiten;
- h. huisvesting van seizoenspersoneel;
- i. manege ter plaatse van de aanduiding 'Manege';
- j. verblijfsrecreatie in de vorm van logies met ontbijt;

en daarbij behorende:

- k. tuinen, erven en terreinen;
- l. water(berging);
- m. wegen, paden en parkeervoorzieningen;
- n. beplanting en bebossing;
- o. gebouwen en overige bouwwerken.

37.2 Bouwregels

37.2.1 Gebouwen en overkappingen

Voor het bouwen van gebouwen en overkappingen gelden de volgende regels:

- a. gebouwen en overkappingen mogen uitsluitend worden gebouwd binnen het bouwvlak;
- b. de maatvoering van een gebouw of overkapping moet voldoen aan het volgende bouwschema:

Goothoogte	max. 3,50 m
Dakhelling	min. 30° en max. 60°
Bouwhoogte	max. 10 m

c. de bedrijfswoning en de daarbij behorende bouwwerken moeten voldoen aan de bouwregels genoemd in de bestemming Wonen;

d. per bestemmings- c.q. bouwvlak mag maximaal 1 bedrijfswoning aanwezig zijn, indien het bestemmingsvlak minimaal een oppervlakte van 2 hectare heeft;

e. de bouwhoogte van het gebouw of overkapping ten behoeve van een zwembad mag maximaal 12,50 meter bedragen;

37.2.2 Overige bouwwerken

Voor het bouwen van overige bouwwerken gelden de volgende regels:

- a. het oprichten van windturbines is niet toegestaan;
- b. de hoogte bedraagt maximaal 8 meter;
- c. de hoogte van erf- en terreinafscheidingen bedraagt maximaal 2 meter.

37.2.3 Blokhutten

Voor het bouwen van blokhutten gelden de volgende regels:

- a. de blokhutten mogen uitsluitend worden gebouwd binnen het bouwvlak;
- b. de oppervlakte van een blokhut mag maximaal 35 m² bedragen;
- c. de maatvoering van een blokhut moet voldoen aan het volgende bouwschema:

Goothoogte	max. 3 m
Bouwhoogte	max. 4 m

37.2.4 Zomerhuizen

Voor het bouwen van zomerhuizen gelden de volgende regels:

- a. de zomerhuizen mogen uitsluitend worden gebouwd binnen het bouwvlak;
- b. de oppervlakte van een zomerhuis mag maximaal 100 m² bedragen;
- c. de maatvoering van een zomerhuis moet voldoen aan het volgende bouwschema:

Goothoogte	max. 3,50 m
Dakhelling	min. 30° en max. 60°
Bouwhoogte	max. 8 m

37.2.5 Stacaravans

Voor het plaatsen van stacaravans gelden de volgende regels:

- a. de oppervlakte van een stacaravan mag maximaal 50 m² bedragen;
- b. de hoogte van een stacaravan mag maximaal 3,50 meter bedragen.

37.2.6 Familiehuizen

Voor het bouwen van familiehuizen gelden de volgende regels:

- a. de familiehuizen mogen uitsluitend worden gebouwd binnen het bouwvlak;
- b. de oppervlakte van een familiehuis mag maximaal 400 m² bedragen;
- c. de maatvoering van een familiehuis moet voldoen aan het volgende bouwschema:

Goothoogte	max. 3,50 m
Dakhelling	min. 30° en max. 60°
Bouwhoogte	max. 8 m

37.2.7 Bijbehorende bouwwerken bij zomerhuizen/stacaravans/familiehuizen

Voor het bouwen van bijbehorende bouwwerken bij zomerhuizen/stacaravans/familiehuizen gelden de volgende regels:

- a. per zomerhuis/stacaravan/familiehuis zal ten hoogste één bijbehorend bouwwerk worden gebouwd;
- b. de oppervlakte van een bijbehorend bouwwerk zal ten hoogste 6,00 m² bedragen;
- c. de bouwhoogte van een bijbehorend bouwwerk zal ten hoogste 3,00 meter bedragen.

37.2.8 Terreininrichting

Voor de inrichting van het terrein gelden de volgende regels:

- a. de gezamenlijke oppervlakte aan bebouwing ten behoeve van dienstverlening, beheer of onderhoud (centrale voorzieningen) mag niet meer bedragen dan 3 % van het bestemmingsvlak;
- b. er zijn voldoende parkeervoorzieningen binnen het bestemmingsvlak;
- c. aan de buitenkant van het terrein moet een afschermdende boomsingel geplant en in stand gehouden worden, met een minimale breedte van 7 meter.

37.3 Afwijken van de bouwregels

Bij de afweging van de hieronder genoemde afwijking(en), is het Beeldkwaliteitsplan Buitengebied van de gemeente Texel, zoals opgenomen in Bijlage 5 in bijlagen bij de regels, steeds onderdeel van het toetsingskader.

Met een omgevingsvergunning kan worden afgeweken van:

Nieuwe bedrijfswoning(en)

- a. het bepaalde in artikel 37 lid 2.1 sub d in die zin dat een tweede bedrijfswoning met de daarbij behorende bouwwerken wordt gebouwd;

Hierbij gelden de volgende voorwaarden:

1. de oppervlakte van het bestemmingsvlak bedraagt minimaal 4 hectare;
2. de noodzaak voor de extra bedrijfswoning in het kader van de bedrijfsvoering is aangetoond door middel van een bij de aanvraag in te leveren bedrijfsplan;
3. de bedrijfswoning en de daarbij behorende bouwwerken moeten voldoen aan de regels genoemd in de bestemming Wonen;
4. er wordt geen onevenredige afbreuk gedaan aan de natuurlijke en landschappelijke waarden en de gebruiksmogelijkheden van de omliggende gronden;

- b. het bepaalde in artikel 37 lid 2.1 sub d en toestaan dat er meer dan twee bedrijfswoningen met de daarbij behorende bouwwerken worden gebouwd;

Hierbij gelden de volgende voorwaarden:

1. de oppervlakte van het bestemmingsvlak bedraagt minimaal 14 hectare voor de bouw van een derde bedrijfswoning en voor elke extra bedrijfswoning ten minste 10 hectare meer;
2. de noodzaak van de extra bedrijfswoning in het kader van de bedrijfsvoering is aangetoond door middel van een bij de aanvraag in te leveren bedrijfsplan;
3. de bedrijfswoning en de daarbij behorende bouwwerken moeten voldoen aan de regels genoemd in de bestemming Wonen;
4. er wordt geen onevenredige afbreuk gedaan aan de natuurlijke en landschappelijke waarden en de gebruiksmogelijkheden van de omliggende gronden;

Zwembad

- c. het bepaalde in lid artikel 37 lid 2.1 sub e en toestaan dat de maatvoering van een gebouw of overkapping wordt overschreden voor de bouw van een zwembad ten behoeve van de recreatieve bestemming;

Hierbij gelden de volgende voorwaarden:

1. er wordt geen onevenredige afbreuk gedaan aan de natuurlijke en landschappelijke waarden en de gebruiksmogelijkheden van de omliggende gronden;
2. de maatvoering van het gebouw of de overkapping voldoet aan onderstaand bouwschema:

Goothoogte	max. 3,50 m.
------------	--------------

Dakhelling	min. 0° max. 60°
Bouwhoogte	max. 15 m.

37.4 Specifieke gebruiksregels

37.4.1 Algemeen

Voor het gebruik van gronden en bebouwing gelden de volgende regels:

a. het aantal recreatieve slaappleaatsen binnen een bestemmingsvlak bedraagt maximaal het op de verbeelding in de maatvoering "maximum aantal recreatieve slaappleaatsen" aangeduide aantal;

b. voor het bepalen van het aantal aanwezige recreatieve slaappleaatsen geldt de volgende normtelling:

campers, caravans, tenten, blokhutten	3 recreatieve slaappleaatsen per camper, caravan, tent of blokhut
stacaravans	4 recreatieve slaappleaatsen per stacaravan
zomerhuizen	5 recreatieve slaappleaatsen per zomerhuis
familiehuizen	10 recreatieve slaappleaatsen per familiehuis van 100-200 m ²
familiehuizen	15 recreatieve slaappleaatsen per familiehuis van 200-300 m ²
familiehuizen	20 recreatieve slaappleaatsen per familiehuis van 300-400 m ²

c. tenminste 40 % van het bestemmingsvlak moet ingericht worden ten behoeve van centraal-recreatieve voorzieningen, groenvoorzieningen, sport- en speelvoorzieningen, wandel- en uitloopmogelijkheden en verkeersvoorzieningen;

d. er moeten voldoende parkeerplaatsen aanwezig zijn binnen het bestemmingsvlak;

e. voor de plaatsingsdichtheid van aantallen verblijfseenheden op het terrein, gelden de volgende normen:

campers, caravans, tenten, blokhutten	max. 150 recreatieve slaappleaatsen per hectare
stacaravans	max. 120 recreatieve slaappleaatsen per hectare
zomerhuizen	max. 100 recreatieve slaappleaatsen per hectare
familiehuizen (100-200 m ² , 200-300 m ² en 300-400 m ²)	max. 100 recreatieve slaappleaatsen per hectare

Indien de bestaande invulling van slaappleaatsen met betrekking tot de verblijfseenheden wijzigt, dient men hiervan een schriftelijke melding te maken bij de gemeente;

f. het gebruik van de gronden met de bestemming 'Recreatie - Verblijfsrecreatieve terreinen is alleen dan toegestaan indien aan de erfinrichtingsregel van artikel 37 lid 2.8 is voldaan.

37.4.2 Woning

De (bedrijfs)woning en de daarbij behorende bouwwerken dienen te voldoen aan de gebruiksregels van artikel Wonen van deze regels.

37.4.3 Strijdig gebruik

Tot een strijdig gebruik van gronden en bouwwerken, wordt in ieder geval gerekend:

a. het gebruik van gebouwen, bijbehorende bouwwerken en kampeermiddelen voor permanente bewoning, uitgezonderd de bedrijfswoning(en);

- b. het gebruik van gronden en bouwwerken anders dan ten behoeve van een bedrijfsmatige exploitatie;
- c. het gebruik van de bedrijfswoning(en) ten behoeve van verblijfsrecreatie;
- d. het verwijderen van terrein afschermdende beplanting, anders dan in de vorm van normaal onderhoud.

37.5 Omgevingsvergunning voor het uitvoeren van werken, geen bouwwerk zijnde, of van werkzaamheden

37.5.1 Algemeen

Het is verboden om zonder omgevingsvergunning de volgende werken, geen bouwwerk zijnde, en werkzaamheden uit te voeren:

- a. het verwijderen of aanplanten van bomen, heesters en struiken;
- b. het ontgronden, afgraven, egaliseren of ophogen van gronden.

37.5.2 Uitzonderingen

Bij de afweging van de hieronder genoemde omgevingsvergunning, is het Beeldkwaliteitsplan Buitengebied van de gemeente Texel, zoals opgenomen in Bijlage 5 in bijlagen bij de regels, steeds onderdeel van het toetsingskader.

Het bepaalde in artikel 37 lid 5.1 is niet van toepassing op de volgende werken en werkzaamheden:

- a. het normale onderhoud of het normale gebruik;
- b. het verwijderen en aanplanten van bomen, heesters en struiken van ondergeschikte betekenis tot een gezamenlijke oppervlakte van 250 m², uitgezonderd de bomen, heesters of struiken die deel uitmaken van de afschermdende singel;
- c. de bestrijding van een aanwezige of dreigende calamiteit.

De omgevingsvergunning wordt alleen verleend indien de werken of werkzaamheden geen onevenredige, blijvende schade toebrengen aan de aanwezige landschappelijke of natuurlijke of bodemkundige waarden en geen onevenredige afbreuk doen aan de gebruiksmogelijkheden van de betrokken of omliggende gronden.

37.6 Wijzigingsbevoegdheid

Bij de afweging van de hieronder genoemde wijzigingen, is het Beeldkwaliteitsplan Buitengebied van de gemeente Texel, zoals opgenomen in Bijlage 5 in bijlagen bij de regels, steeds onderdeel van het toetsingskader.

Het plan kan worden gewijzigd in die zin dat:

- a. op de verbeelding het getal in de maatvoering "maximum aantal recreatieve slaappleaatsen" wordt verlaagd tot het daadwerkelijk in gebruik zijnde aantal recreatieve slaappleaatsen;

hierbij gelden de volgende voorwaarden:

1. voor het bepalen van het aantal in gebruik zijnde recreatieve slaappleaatsen geldt de volgende normtelling:

campers, caravans, tenten	3 recreatieve slaappleaatsen per camper, caravan of tent
stacaravans	4 recreatieve slaappleaatsen per stacaravan
blokhutten	3 recreatieve slaappleaatsen per blokhut
zomerhuizen	5 recreatieve slaappleaatsen per zomerhuis
familiehuizen	10 recreatieve slaappleaatsen per familiehuis van 100-200 m ²
familiehuizen	15 recreatieve slaappleaatsen per familiehuis van 200-300 m ²

familiehuizen	20 recreatieve slaappleaatsen per familiehuus van 300-400 m2
---------------	--

b. op de verbeelding het getal in de maatvoering "maximum aantal recreatieve slaappleaatsen" met max. 25 % wordt verhoogd met een maximum van 20 voor familiehuizen en zomerhuizen en met een maximum van 100 voor overige, zoals kampeermiddelen en blokhutten; en/of het bestemmingsvlak met maximaal 25 % wordt vergroot met een maximum van 2 hectare;

Hierbij gelden de volgende voorwaarden:

1. het totaal aantal recreatieve slaappleaatsen op Texel, volgens de gemeentelijke slaappleaatsentelling is na wijziging niet hoger dan 45.000;
2. er is sprake van een aantoonbare ruimtelijke kwaliteitsverbetering voor het gehele terrein en voor alle gebruikers ervan;
3. de uitbreiding draagt bij aan behoud of vergroting van de werkgelegenheid op het bedrijf en verbetert de rentabiliteit van het bedrijf;
4. de uitbreiding houdt geen nieuwe ontwikkeling in, maar is een afronding van de bestaande bedrijfsvoering;
5. er is sprake van een bestaand kleinschalig bedrijf, dat wil zeggen dat het bedrijf beschikt over maximaal 150 slaappleaatsen;
6. het bedrijf waarvoor de uitbreiding wordt aangevraagd, heeft nog niet eerder van de uitbreidingsmogelijkheid gebruik gemaakt in de planperiode van de voorloper van dit bestemmingsplan of de voorbereidingsperiode daarvan;
7. na wijziging voldoet het terrein aan de onderstaande verhouding tussen terreinoppervlak en soort kampeermiddel en/of zomerhuizen:

camper/tent/caravan/blokhut	max. 150 recreatieve slaappleaatsen per hectare
stacaravan	max. 120 recreatieve slaappleaatsen per hectare
zomerhuizen	max. 100 recreatieve slaappleaatsen per hectare
familiehuizen (100-200 m2, 200-300 m2 en 300-400 m2)	max. 100 recreatieve slaappleaatsen per hectare

8. binnen 5 jaar na inwerkingtreding van dit bestemmingsplan moet een verzoek tot uitbreiding worden ingediend, waarbij uitgifte op volgorde van binnenkomst wordt behandeld;
9. binnen 7 jaar na inwerkingtreding van dit bestemmingsplan moet een ontvankelijke aanvraag voor een omgevingsvergunning voor het bouwen zijn ingediend;
10. binnen 10 jaar na inwerkingtreding van dit bestemmingsplan moet de uitbreiding zijn gerealiseerd;
11. de uitbreiding doet geen onevenredige afbreuk aan de ontwikkelingsmogelijkheden van omliggende (agrarische) bedrijven, de milieusituatie, de woonsituatie, de natuurwaarden en de gebruiksmogelijkheden van de omliggende gronden.



BELASTINGTARIEVEN 2024

Forensenbelasting

Recreatiewoning of 2^e woning

De forensenbelasting bedraagt 0,2847% van de WOZ-waarde per jaar. U betaalt minimaal € 582,- en maximaal € 1.810,-.

Heeft u een stacaravan, dan betaalt u per vaste standplaats € 522,- per jaar.

Wordt uw woning of stacaravan in de loop van het jaar verkocht, dan blijven de kosten hetzelfde. Alleen als de woning of stacaravan minder dan 90 dagen in het jaar voor u beschikbaar was, betaalt u geen forensenbelasting.

Onroerende Zaakbelasting

woningen

eigenaar

0,0322% X WOZ waarde

niet-woning

eigenaar

0,0719% X WOZ waarde

gebruiker

0,0566% X WOZ waarde

Precariobelasting

terras	per m ² per maand	€	8,19
uitstalling van goederen	per m ² per maand	€	8,19
benzinepompinstallatie	per m ² per jaar	€	46,41
luifel	per m ² per jaar	€	25,49
opslagtank	per m ² per jaar	€	25,49
zonwering	per m ² per jaar	€	16,32
reclamebord (vast)	per stuk per jaar	€	11,60
reclamebord (los)	per stuk per maand	€	4,56
vlag	per stuk per maand	€	1,17
spandoek	per stuk per dag	€	75,89
autom. weeg-, verkoop- of speeltoestel	per stuk per maand	€	4,02
overige voorwerpen	per m ² per maand	€	2,27

Afvalstoffenheffing (reinigingsrechten)

eenpersoonshuishouden	€	224,12
meerpersoonshuishouden	€	361,12
recreatiewoning	€	281,85
extra grijze container	€	281,55

Rioolheffing

dit bedrag geldt voor woningen en bedrijven € 293,20

Toeristenbelasting

per overnachting € 2,40



Zuiveringsheffing/verontreinigingsheffing

Is uw woning of bedrijfsruimte aangesloten op het riool? Dan betaalt u zuiveringsheffing.

Is uw woning of bedrijfsruimte niet aangesloten op het riool en loost u op oppervlaktewater? Dan betaalt u verontreinigingsheffing. De aanslag wordt opgelegd aan de door het Hoogheemraadschap aan te wijzen hoofdbewoner. Alleen iemand die alleen woont en als alleenwonende staat ingeschreven in de gemeentelijke bevolkingsadministratie heeft recht op een aanslag van één vervuilingseenheid.

In 2023 is het tarief per vervuilingseenheid (ve) € 69,82.

Tarief voor een eenpersoonshuishouden (1 ve) € 69,82.

Tarief voor een meerpersoonshuishouden (3 ve) € 209,46.

Watersysteemheffing

Bij deze aanslag gaat het om bewoners (huurders en eigenaren) van woonruimten zoals huizen, woonboten en wooncaravans die belang hebben bij de taken van het Hoogheemraadschap.

Van de watersysteemheffing worden de kosten betaald van onder andere gemalen, sluizen, duinen en dijken. U betaalt watersysteemheffing als u op 1 januari bewoner bent van een woonruimte. Deze heffing is voor elke woonruimte gelijk. Voor de hoogte van de aanslag maakt het niet uit hoeveel bewoners een huis heeft en wat de waarde van het huis is.

In 2023 is het tarief voor de watersysteemheffing voor gebruikers vastgesteld op € 120,74 per huishouden.

In 2023 is het tarief voor de watersysteemheffing gebouwd eigenaren vastgesteld op 0,03487% X WOZ waarde van het gebouwde eigendom.

Bron: Hoogheemraadschap Hollands Noorderkwartier

ONS TEAM



Richard Kortekaas

'Ruim 20 jaar geleden 'aangespoeld' op het mooie eiland Texel. Geboren in de Bollenstreek en sinds 2002 werkzaam in de makelaardij. In 2004 het SVM NIVO diploma Makelaardij behaald en sinds 2007 gecertificeerd als Registertaxateur. Ik ben vanaf de start in 2002 betrokken geweest bij Kortekaas & Kooijman makelaars en taxateurs (toen TM Vastgoed) en vanaf 2007 mede-eigenaar. De makelaardij is een boeiend en dynamisch vak; geen dag is hetzelfde en het is fantastisch om een adviserende rol te mogen spelen in zo'n grote beslissing als het kopen of verkopen van een huis. Een plek van herinneringen en emoties, vreugde en verdriet of een plek met een nieuwe start, met vertrouwen in de toekomst.'



Ruben Kooijman

'Als geboren en getogen Texelaar voel ik mij als een vis in het water op het eiland. Sinds 2004 ben ik in de makelaardij actief en vanaf 2007 mede-eigenaar van Kortekaas & Kooijman makelaars en taxateurs. Ik houd mij vooral bezig met de aan- en verkoop en taxaties van permanente en recreatieve woningen. Wandel gerust eens bij me binnen als je met vragen zit. Ik help je graag naar het beste resultaat.'



Willem Wiering

'Na mijn jeugd en middelbare schooltijd op Texel heb ik in de Randstad Commerciële Economie (HBO) gestudeerd. Na het behalen van mijn bachelor verbleef ik tijdens een tussenjaar in Oost- en Zuid-Europa. Door de jaren heen groeide mijn ambitie in de vastgoedsector, waarin mijn interesse voor mensen, economie en omgeving samenkomt. Inmiddels ben ik sinds 2018 werkzaam in de makelaardij en dit doe ik dagelijks met veel passie. In 2023 heb ik mijn diploma Register-Makelaar Wonen behaald. Mensen kennen me als open en toegankelijk en ik sta klanten graag op professionele wijze bij in het aan- en verkoopproces.'



Berthelina Vlaming

'Het werk dat komt kijken op de binnendienst bij de verkoop van zowel recreatieve als permanente woningen en taxaties is heel divers en dat maakt dat geen dag hetzelfde is. Het woning aanbod varieert enorm en leert mij als echte Texelse ook nog steeds nieuwe plekken op het eiland kennen. Een van de leukste kanten van het werk vind ik toch wel het contact met klanten. Veelal gaat het contact via mail of telefoon maar ook weet men dat de deur van het kantoor in zowel Den Burg als De Koog gewoon open staat voor vragen. Samen met mijn collega's doen we er elke dag weer alles aan om alles zo soepel en duidelijk mogelijk te laten verlopen voor de klanten.'

Kortekaas & Kooijman

makelaars en taxateurs

Geachte belangstellende(n),

Wij bedanken u, mede namens de eigenaar van deze woning, voor de door u getoonde interesse.

De woning heeft u reeds bezichtigd of gaat u mogelijk nog bekijken. Wij hebben ons best gedaan om zoveel mogelijk relevante informatie in deze brochure te zetten.

Mocht u echter nog vragen hebben en/of meer gegevens wensen, dan zullen wij u deze informatie graag verschaffen.

Uiteraard zijn wij beschikbaar om, indien u een koopwoning bezit, geheel vrijblijvend langs te komen om de eventuele verkoop-/opbrengstmogelijkheden te bespreken.

Mocht u hier geïnteresseerd in zijn, maak dan eens een vrijblijvende afspraak en laat u voorlichten over de unieke mogelijkheden bij Kortekaas & Kooijman makelaars en taxateurs.

Succes met uw plannen!

Met vriendelijke groet,
Kortekaas & Kooijman makelaars en taxateurs

Richard Kortekaas
Ruben Kooijman
Willem Wiering
Berthelina Vlaming



Kortekaas & Kooijman, makelaars op toplocaties

Sinds begin 2003 is Kortekaas & Kooijman Makelaars en Taxateurs (voorheen TM Vastgoed) actief op de Texelse markt. Als nieuw makelaarskantoor met goede ideeën en een frisse aanpak wisten kopers en verkopers ons direct goed te vinden. Onze klantgerichte aanpak, reële benadering en deskundige begeleiding sloegen goed aan. En daar ligt ook onze kracht: we denken altijd oplossingsgericht, reageren snel op e-mails en berichten en houden ons aan de gemaakte afspraken. Inmiddels behoort Kortekaas & Kooijman Makelaars en Taxateurs tot een van de grootste makelaars op het eiland met een groot bestand permanente - en recreatieve woningen.

Kortekaas & Kooijman is aangesloten bij makelaarsorganisatie VBO Makelaar en opgenomen in de makelaarsregisters SCVM en in het taxateursregister NRVT. Ook is Kortekaas & Kooijman aangesloten bij het Nederlands Woning Waarde Instituut (NWWI), waarbij taxateurs die aan strenge kwaliteitseisen voldoen zich kunnen aansluiten.

De kantoren van Kortekaas & Kooijman vindt u bij de entree van badplaats De Koog en in hartje Den Burg. Dagelijks lopen grote aantallen Texelaars en toeristen langs onze etalages.

Ons kantoor in De Koog is geopend van maandag t/m vrijdag van 9.00-17.00 uur. Ons kantoor in Den Burg is geopend van maandag t/m vrijdag van 9.00-12.30 uur. Buiten kantoor tijden werken wij op afspraak.

VOORWAARDEN



Uitnodiging

Alle door Kortekaas & Kooijman en de verkoper verstrekte informatie dient uitsluitend gezien te worden als een uitnodiging tot nader overleg, c.q. tot het uitbrengen van een bod. Verkoper acht zich gerechtigd tot uitnodigingen van meerdere geïnteresseerden en de daaraan eventuele biedingen. Indien er tegelijkertijd door meerdere gegadigden wordt geboden, is de verkoper gerechtigd meerdere biedingen in ontvangst te nemen en met één van hen een koopovereenkomst te sluiten.

Details

Verkoper stelt uitdrukkelijk dat een verkoop slechts tot stand komt nadat niet alleen over de hoofdzaken (prijs, object) maar ook over alle details (zoals oplevering, roerende zaken etc.) volledige overeenstemming is bereikt.

Koopakte

Behoudens afwijkende afspraken gelden de standaard regels, zoals deze voorkomen in de koopakte opgemaakt door de makelaar.

De waarborgsom (dan wel bankgarantie) bedraagt 10% van de koopsom en dient te worden voldaan aan de notaris (doorgaans binnen drie weken na overeenstemming). Eventueel door de verkoper te maken voorbehouden (zoals het verkrijgen van een huisvestingsvergunning, hypotheek of hypotheekgarantie) worden alleen gehonoreerd indien deze in de voorgaande onderhandelingen zijn overeengekomen.

Erfdienstbaarheden

Indien er op de woning, appartement of perceel erfdienstbaarheden, kwalitatieve verplichtingen en/of andere bedingen rusten, gaan deze over op de koper en worden als bijlage behorend bij de koopovereenkomst gesteld, meestal in de vorm van het eigendomsbewijs.

Asbest

In het algemeen wijzen wij u er op dat asbesthoudende materialen in de woning of bijgebouwen verwerkt **kunnen** zijn. Plaatsen waar dit vaak voorkomt zijn o.a. kruipluik, schoorsteen of luchtkanaal, golfplaten dak, plaatmateriaal bij CV-ketels, meterkast of plafonds in garages.

Onderzoeksplicht

De koper heeft een eigen onderzoeksplicht naar alle zaken die voor hem/haar van belang zijn. Neem zonodig een eigen makelaar mee.

Algemene ouderdomsclausule

In de koopovereenkomst kan de volgende bepaling worden opgenomen: "Koper verklaart er mee bekend te zijn dat de onroerende zaak meer dan.....jaar oud is", wat betekent dat de eisen die aan de bouwkwaliteiten gesteld mogen worden aanzienlijk lager liggen dan die bij nieuwe woningen. Tenzij verkoper(s) de kwaliteit ervan garandeert, staat hij niet in voor de vloer, het dak, de leidingen van elektriciteit, water en gas, de riolering en de afwezigheid van optrekkend of doorslaand vocht.

Bij twijfel adviseren wij u een onpartijdig bouwkundig onderzoek te laten uitvoeren!

Voorbehouden

Hoewel gestreefd wordt naar een zo zorgvuldig mogelijke weergave van de beschikbare gegevens, kunnen wij hier niet volledig instaan voor de juistheid ervan.

Tekeningen

Het is mogelijk dat eventueel bijgeleverde tekeningen afwijken van de werkelijke situatie (maten, inrichtingen, schaalaaanduiding etc.).



Dorpsstraat 179

1796 CC De Koog

Waalderstraat 1

1791 EB Den Burg

info@kortekaasenkooijman.nl

0222-310314

www.kortekaasenkooijman.nl