



Categorie: permanente bewoning - Type: woonhuis met bijgebouwen - G.O. wonen: ca. 120 m²

Perceeloppervlakte: 10.850 m² - Slaapkamers: 3 - Ligging: nabij De Cocksdorp

Vuurtoerenweg 99, 1795 LL De Cocksdorp

Vraagprijs: € 1.185.000 k.k.

OMSCHRIJVING



Op een ruim perceel van maar liefst 10.850 m² eigen grond, gelegen in het buitengebied nabij De Cocksdorp op Texel, presenteren wij u deze vrijstaande woning met een schuur, een bijgebouw en een berging. Dit unieke object biedt een scala aan mogelijkheden voor zowel natuurliefhebbers die op een rustige locatie willen wonen als ondernemers die op zoek zijn naar ruimte en flexibiliteit. Het geheel is landelijk gelegen en biedt uitgestrekte vergezichten over het omringende landschap.

De diverse bijgebouwen op het perceel maken dit object extra interessant. Ze bieden volop mogelijkheden voor verschillende doeleinden, zoals een opslagruimte en/of hobbyruimte. Ook is er ruimte voor de realisatie van een atelier of werkplaats, wat dit object ideaal maakt voor creatieve of ambachtelijke ondernemers. Het woonhuis heeft een slaapkamer en badkamer op de begane grond, wat de mogelijkheid biedt om gelijkvloers te wonen.

Daarnaast ligt deze woning op korte afstand van De Cocksdorp, het noordelijkste dorp op het eiland. Hier zijn diverse winkels en restaurants te vinden. Ook de stranden, Waddenzee en Noordzee aan de noordkant van Texel en natuurgebieden zoals De Slufter en de Eierlandse Duinen bevinden zich op korte afstand, waardoor u volop kunt genieten van al het moois dat het Waddeneiland te bieden heeft.

De woning is in 2020 sfeervol gerenoveerd en uitgebouwd. Indeling woning: entree in hal met toegang tot de woonkamer/keuken, slaapkamer (b.g.), badkamer, toiletruimte en trap naar de bovenverdieping. De woonkamer met houtkachel heeft diverse raampartijen (en openslaande deuren) die zorgen voor veel natuurlijk lichtinval en een prachtig uitzicht over de omliggende velden. De keuken met o.a. spoelbak, 6-pits inductiefornuis (met oven), afzuigkap, magnetron, koel-/vriescombinatie en vaatwasser bevindt zich aan de andere zijde. De eethoek in de keuken is de perfecte plek om met de familie te genieten van uitgebreide diners.

Er is een slaapkamer op de begane grond, evenals de badkamer (v.v. dubbele wastafel, douche en aansluitingen voor een wasmachine/droger). De toiletruimte is separaat. Op de bovenverdieping zijn de tweede en derde slaapkamer gesitueerd. In één van de slaapkamers is in 2022 een dakkapel geplaatst. Naast de woning is een vrijstaande berging, thans in gebruik als fietsenberging en aan de achterzijde van de woning is een ruim terras.

Op het perceel zijn in 2022 twee stijlvolle bijgebouwen geplaatst. Eén van deze bijgebouwen is thans in gebruik als verblijf voor familieleden en heeft een zithoek (v.v. houtkachel), een badkamer (met douche, wastafel en toilet) en slaapgelegenheid. Het is niet toegestaan dit bijgebouw te verhuren of te gebruiken als B&B. Buitenom is nog een separate (in pandige) ruimte te bereiken, welke bijvoorbeeld als hobbyruimte kan worden gebruikt. In het andere bijgebouw bevindt zich de schuur, voorzien van o.a. een entresol en een elektrische roldeur.

Aan ruimte is hier geen gebrek; met een perceel van maar liefst 10.850 m² heeft u alle ruimte om heerlijk uw gang te gaan. De tuin is dan ook uitstekend geschikt voor (klein) agrarisch gebruik; kortom perfect voor natuurliefhebbers en/of mensen die zelfvoorzienend willen leven. Op het perceel is parkeergelegenheid voor meerdere voertuigen. De landelijke ligging zorgt voor rust en privacy, terwijl de nabijheid van De Cocksdorp de voorzieningen binnen handbereik houdt.

Bent u op zoek naar een vrijstaande woning met bijgebouwen op een riant perceel eigen grond? Neem dan contact met ons op voor meer informatie of een bezichtiging! De oplevering zal in overleg geschieden.





De Cocksdorp

De Cocksdorp (Texels: Durrep) is een dorp in de gemeente Texel in de provincie Noord-Holland. In 1836 telde het dorp 323 inwoners en in 2020 ca. 1.160.

De Cocksdorp kenmerkt zich door de ligging aan zowel de Noordzee als de Waddenzee. Het is een klein dorp met veel levendigheid en een ruime diversiteit aan winkels en horeca. Van ouderwetse winkeltjes, een kunsthandel en een fietsenverhuur tot een moderne en uitgebreide supermarkt. Zelfs een heuse ijsboerderij waar ze ijs maken van eigen melk en room.

Polder Eierland (inclusief polder Eendracht) telt ruim 3550 ha. Hiervan is 35 ha water. De polder is voor een groot deel in gebruik als landbouwgrond. Natuurgebieden in de Polder zijn de Roggesloot, Dorpzicht en de Hogezaandskil. Daarnaast zijn er nog enkele kleine percelen in eigendom of beheer bij Staatsbosbeheer of Natuurmonumenten.

Huisvestingsverordening

Op 5 oktober 2019 heeft de gemeente Texel een huisvestingsverordening ingesteld. Hierdoor komen uitsluitend personen die maatschappelijk of economisch zijn verbonden met Texel in aanmerking voor een huisvestingsvergunning. De koopgrens van de woningen binnen deze regelgeving ligt op € 600.000,-. Woningen met een koopprijs boven deze grens zijn vrijgesteld van vergunningen. Voor meer informatie en het aanvragen van een vergunning kunt u terecht bij de gemeente Texel.

KENMERKEN



KENMERKEN

Soort woning	Woning voor permanente bewoning
Bouwjaar	1965
Perceeloppervlakte	10.850 m ²
Gebruiksoppervlakte wonen	Woning: ca. 120 m ²
Overige inpandige ruimte	0 m ²
Gebouw gebonden buitenruimte	0 m ²
Externe bergruimte	Fietsenberging: ca. 16 m ² Bijgebouw (incl. entresol): ca. 56 m ² Schuur (incl. entresol): ca. 56 m ²
Inhoud	Woning: ca. 415 m ³
Aantal slaapkamers	3
Verwarming	Woning: Vaillant (2013)
Vraagprijs	€ 1.185.000 k.k.
Oplevering	In overleg















FOTO'S



GOOGLE MAPS

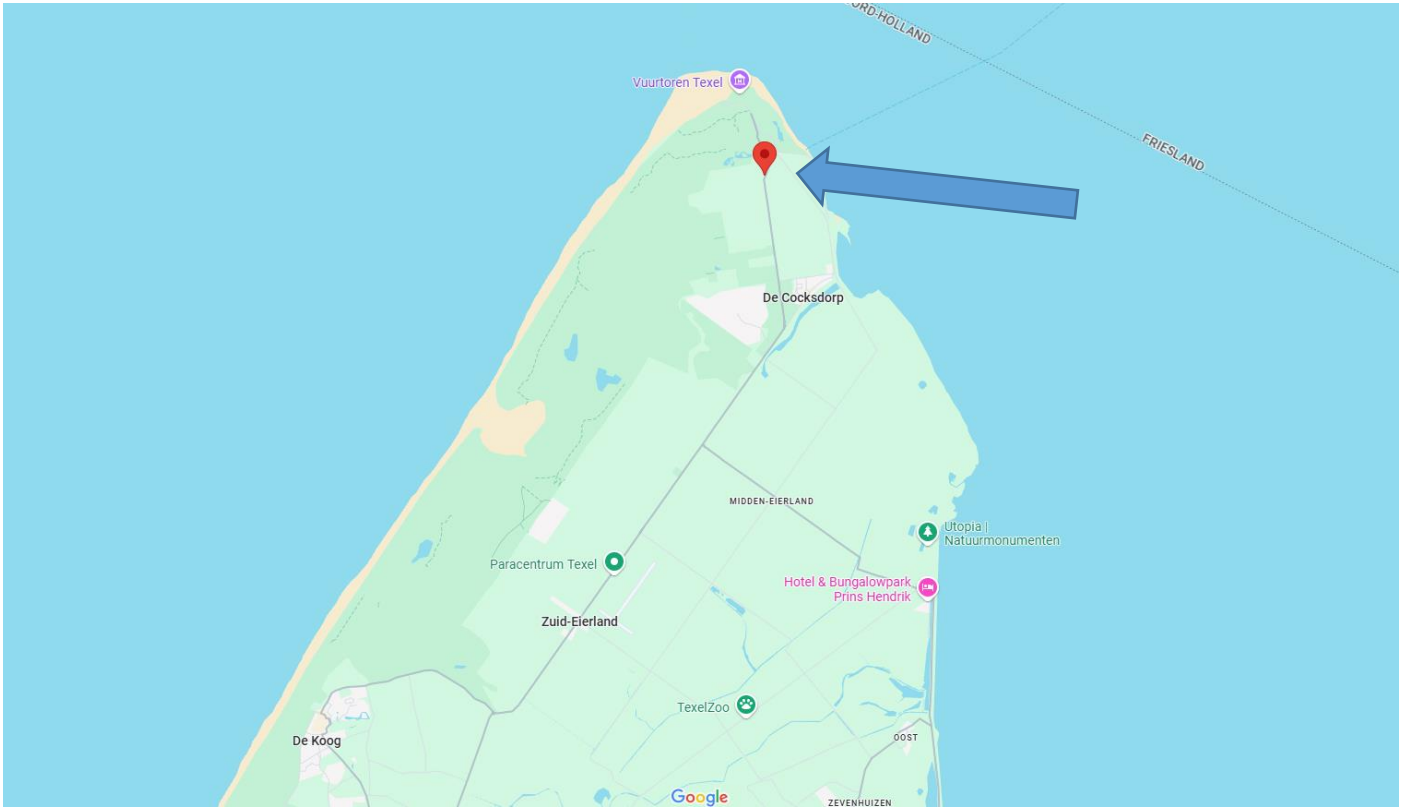

PLATTEGROND BEGANE GROND



Maatgeving is indicatief. Aan de tekening en maatgeving kunnen geen rechten worden ontleend.

Het is niet toegestaan deze plattegronden te vermenigvuldigen, door te sturen, te distribueren, te verspreiden of tegen een vergoeding beschikbaar te stellen aan derden zonder uitdrukkelijke, schriftelijke toestemming van Kortekaas & Kooijman.

PLATTEGROND BOVENVERDIEPING

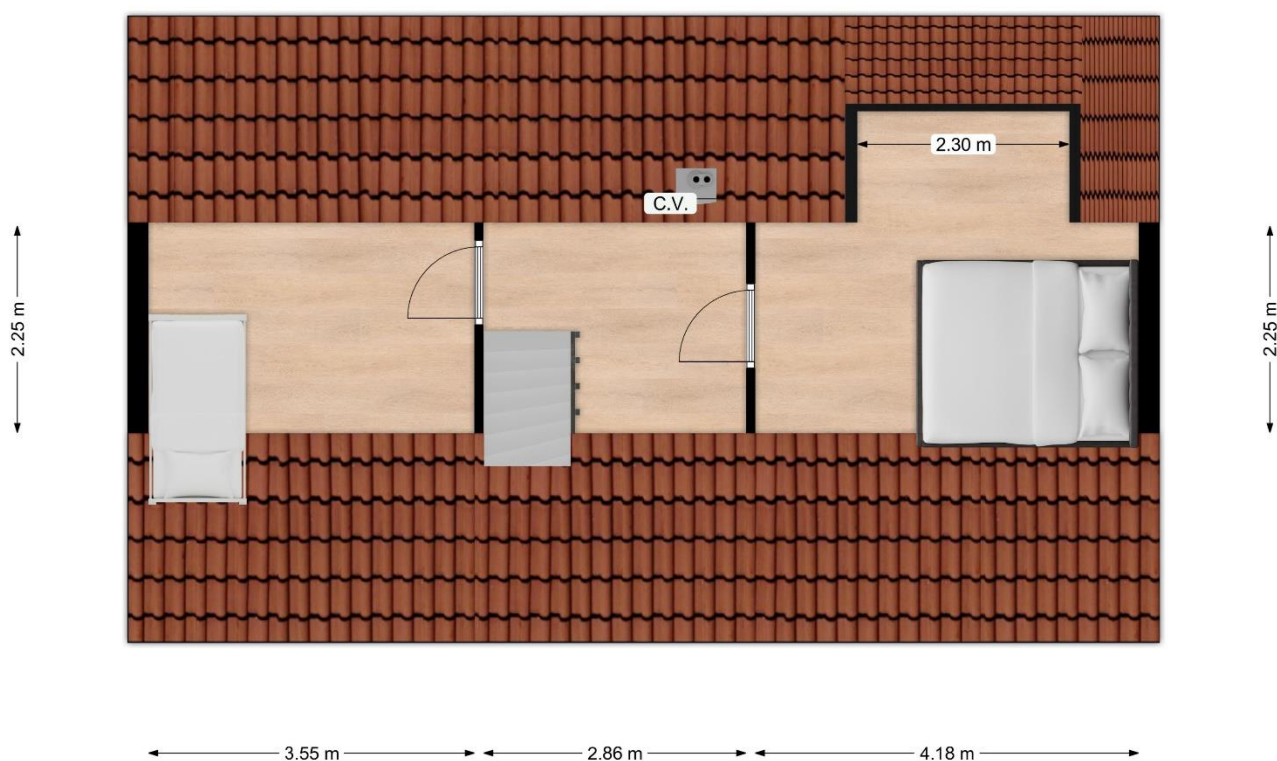

Maatgeving is indicatief. Aan de tekening en maatgeving kunnen geen rechten worden ontleend.

Het is niet toegestaan deze plattegronden te vermenigvuldigen, door te sturen, te distribueren, te verspreiden of tegen een vergoeding beschikbaar te stellen aan derden zonder uitdrukkelijke, schriftelijke toestemming van Kortekaas & Kooijman.

PLATTEGROND BIJGEBOUW

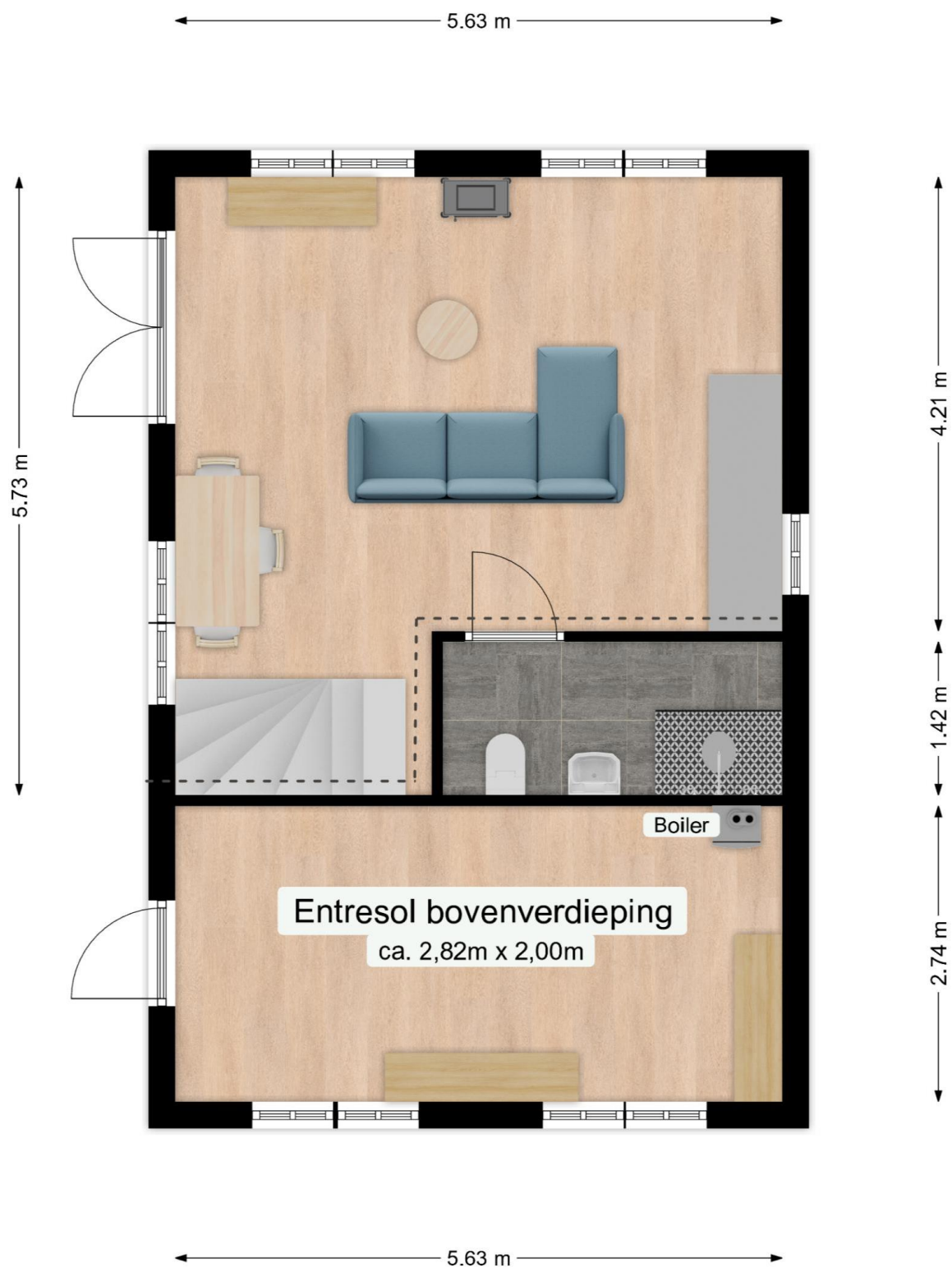

Maatgeving is indicatief. Aan de tekening en maatgeving kunnen geen rechten worden ontleend.

Het is niet toegestaan deze plattegronden te vermenigvuldigen, door te sturen, te distribueren, te verspreiden of tegen een vergoeding beschikbaar te stellen aan derden zonder uitdrukkelijke, schriftelijke toestemming van Kortekaas & Kooijman.

PLATTEGROND SCHUUR

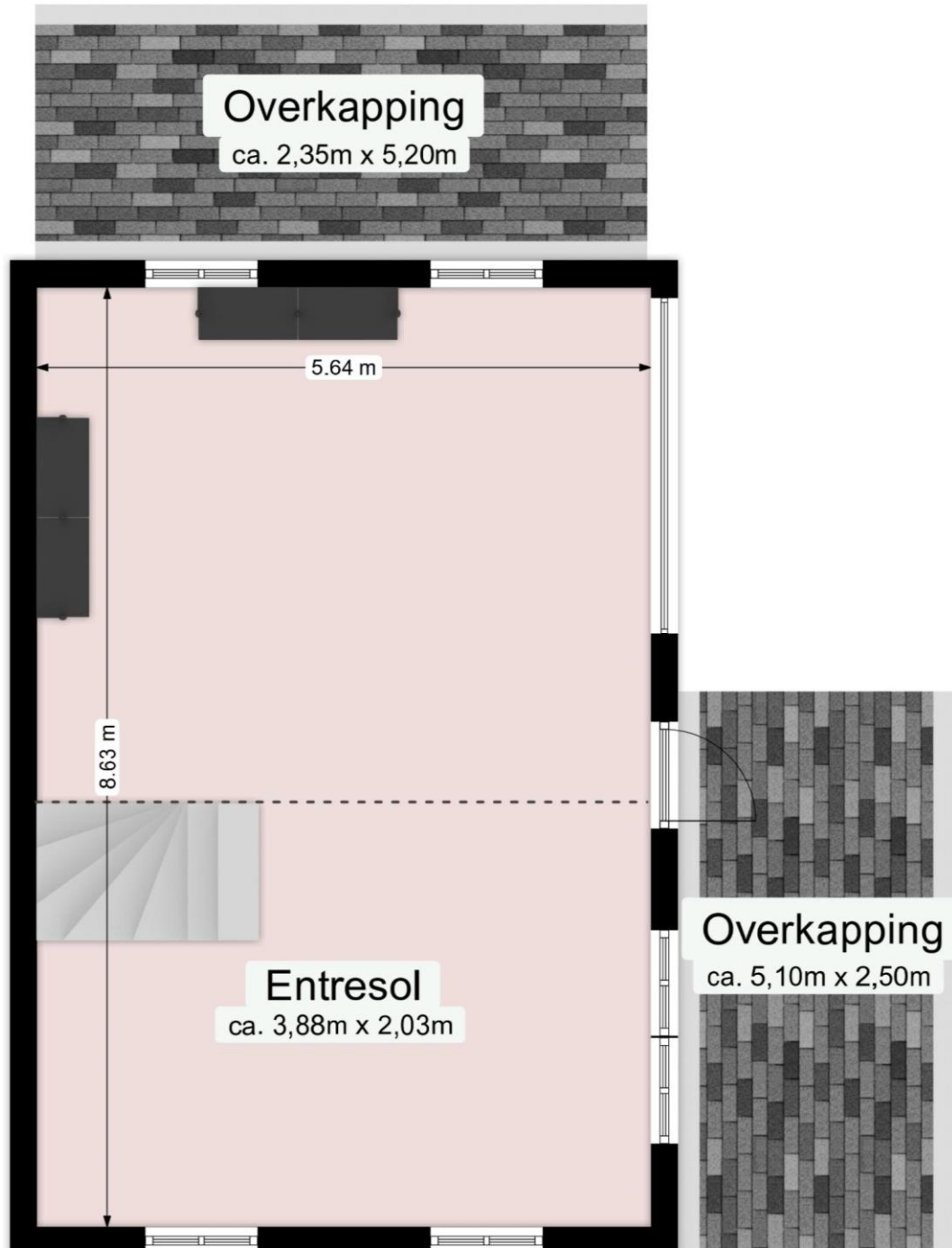

Maatgeving is indicatief. Aan de tekening en maatgeving kunnen geen rechten worden ontleend.

Het is niet toegestaan deze plattegronden te vermenigvuldigen, door te sturen, te distribueren, te verspreiden of tegen een vergoeding beschikbaar te stellen aan derden zonder uitdrukkelijke, schriftelijke toestemming van Kortekaas & Kooijman.

3D TEKENING BEGANE GROND



3D TEKENING BOVENVERDIEPING

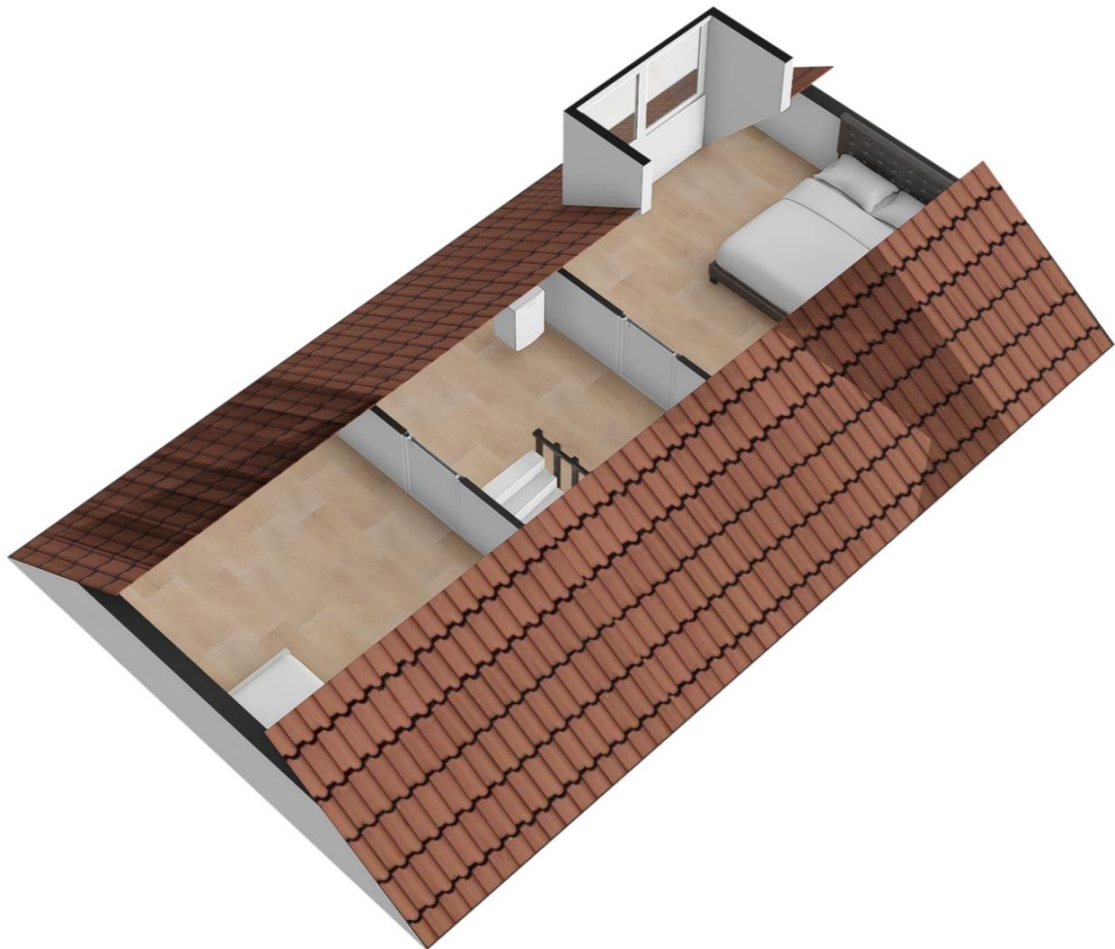

3D TEKENING BIJGEBOUW



3D TEKENING SCHUUR

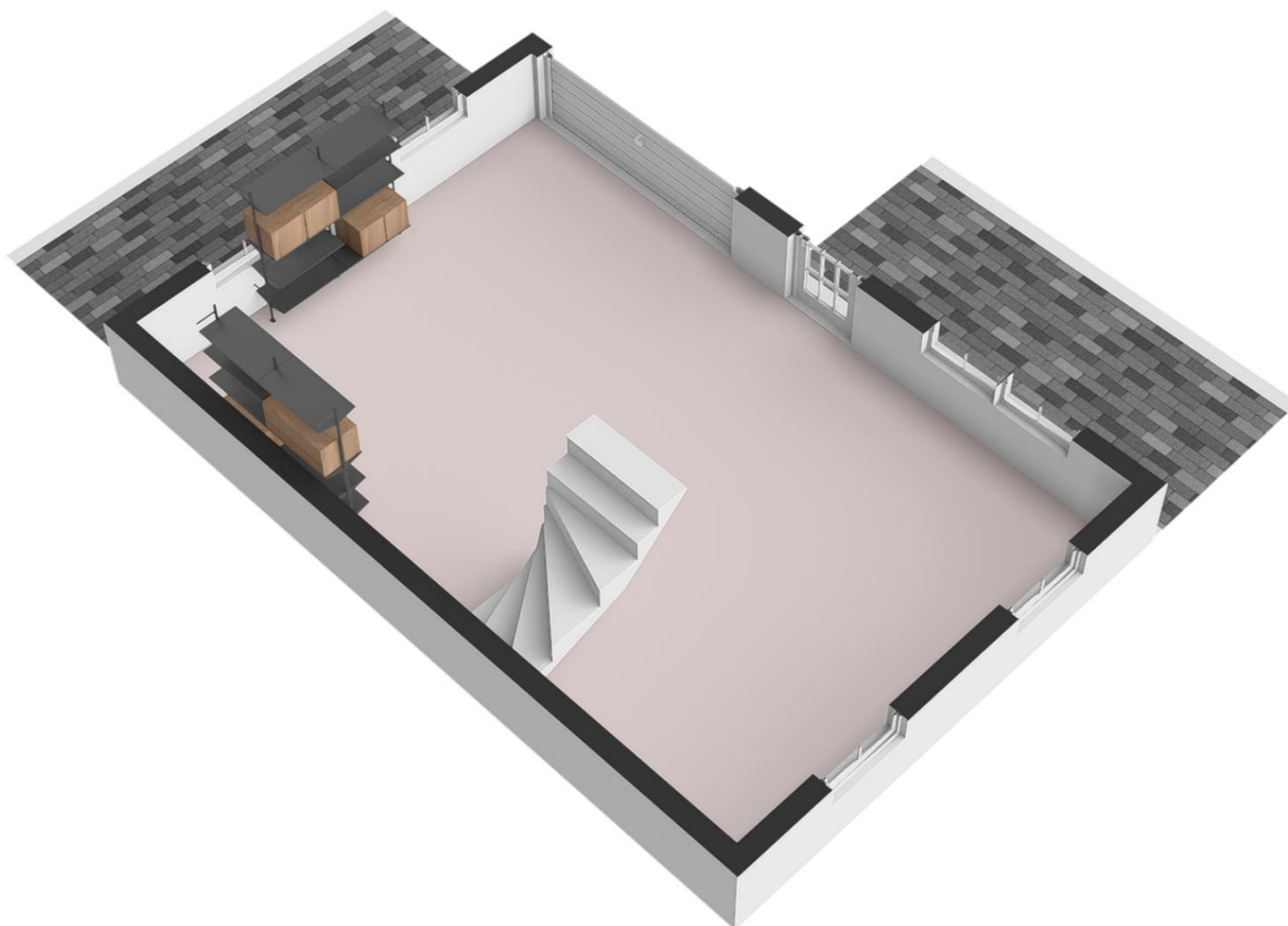

KADASTRALE KAART

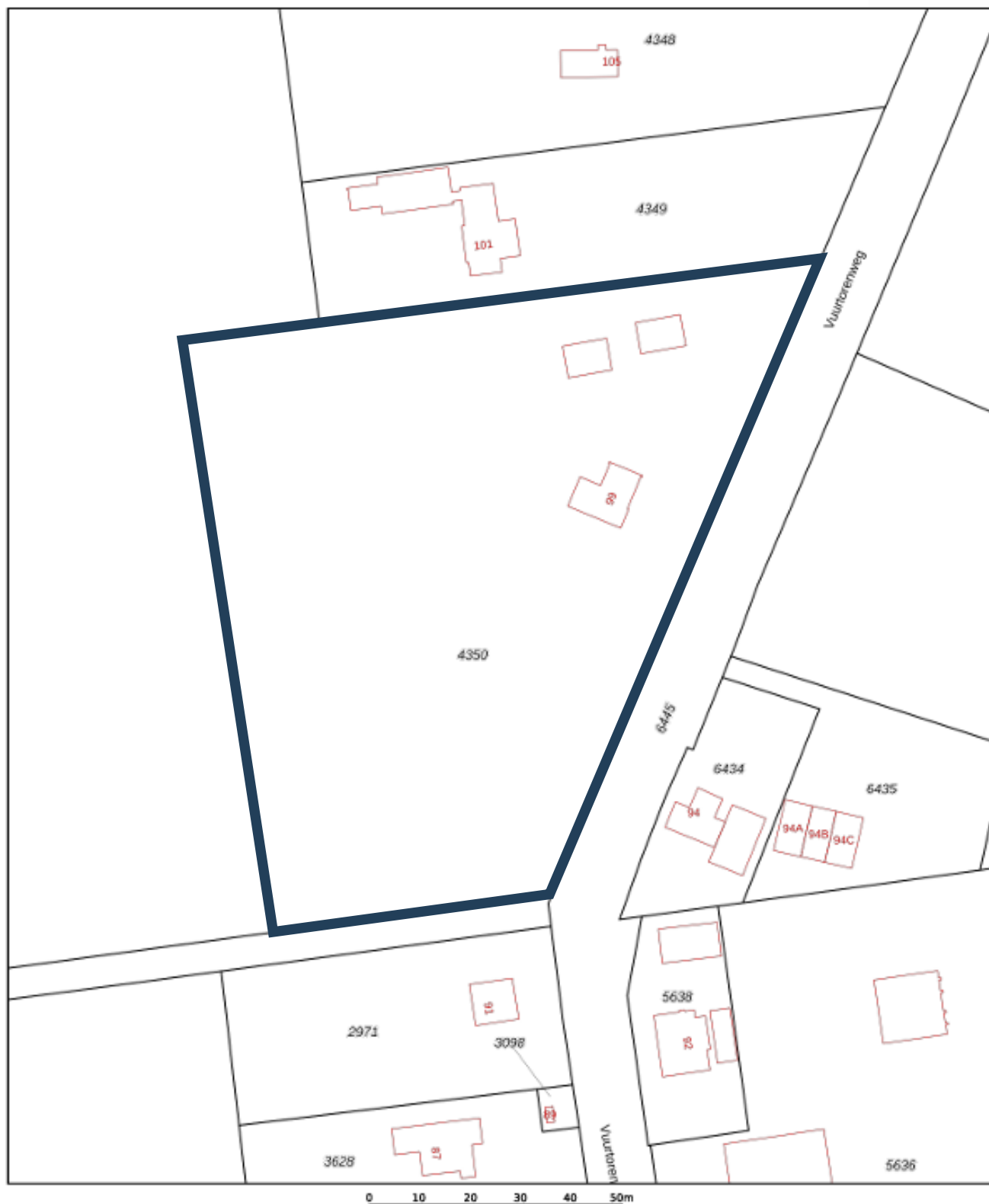

12345

Deze kaart is noordgericht

Perceelnummer

25

Huisnummer

— Vastgestelde kadastrale grens

— Voorlopige kadastrale grens

— Administratieve kadastrale grens

— Bebouwing

Schaal 1: 1000

Kadastrale gemeente Texel

Sectie A

Perceel 4350

kadaster



Voor een eensluidend uittreksel, geleverd op 12 maart 2024
De bewaarder van het kadaster en de openbare registers

Aan dit uittreksel kunnen geen betrouwbare maten worden ontleend.
De Dienst voor het kadaster en de openbare registers behoudt zich de intellectuele
eigendomsrechten voor, waaronder het auteursrecht en het databankrecht.

BESTEMMINGSPLAN



Bestemmingsplan Buitengebied Texel 2013

Bestemmingsplan Gemeente Texel

meer kenmerken ∨

vastgesteld 12-06-2013 - geheel onherroepelijk in werking

Plekinfo Regels Toelichting Gerelateerd Overig

Bestemmingsvlakken (3)

Agrarisch - Strandpolders >

Wonen >

Verkeer >

Bouwvlakken (1)

bouwvlak

Maatvoeringen (2)

∨ Maximum bouwhoogte (m) (1)

Maximum bouwhoogte (m): 10

∨ Maximum goothoogte (m) (1)

Maximum goothoogte (m): 4,5

VOORSCHRIFTEN BESTEMMINGSPLAN



Artikel 50 Wonen

50.1 Bestemmingsomschrijving

De voor [Wonen](#) aangewezen gronden zijn bestemd voor:

a. woonhuizen en bijbehorende bouwwerken ten behoeve van permanente bewoning;

met daaraan ondergeschikt:

b. het verlenen van mantelzorg;

c. uitoefening van een aan-huis-verbonden beroep of een kleinschalige bedrijfsmatige activiteit zoals genoemd in Bijlage 4 in [bijlagen bij de regels](#) dan wel een activiteit die voor wat betreft aard en omvang gelijk te stellen is aan de in deze bijlage vermelde activiteiten.

d. kleinschalige duurzame energieopwekking;

e. verblijfsrecreatie in de vorm van logies met ontbijt;

f. verblijfsrecreatie indien in de maatvoering 'maximum aantal recreatieve opstallen' op de verbeelding is opgenomen dat een of meer recreatieve opstallen aanwezig mogen zijn;

en de daarbij behorende:

g. tuinen, erven en terreinen;

h. wegen en paden;

i. water;

j. overige bouwwerken.

50.2 Bouwregels

50.2.1 Algemeen

Het bouwen van gebouwen, overkappingen en overige bouwwerken conform de in [artikel 50 lid 2.2](#) en [artikel 50 lid 2.3](#) genoemde maatvoering, is mede toegestaan ten behoeve van gebruik dat is toegelaten na afwijking van de regels van dit plan.

50.2.2 Gebouwen en overkappingen

Voor het bouwen van gebouwen en overkappingen gelden de volgende regels:

a. als hoofdgebouw mogen uitsluitend woonhuizen worden gebouwd;

b. gebouwen en overkappingen mogen uitsluitend worden gebouwd binnen het bouwvlak;

c. per bouwvlak mag 1 woonhuis worden gebouwd;

d. de maatvoering van een woonhuis op gronden met de bestemming [Wonen](#) moet voldoen aan het volgende bouwschema:

Dakhelling	min. 30° en max. 60°
Oppervlakte	max. 150 m ²

en voorts zoals op de verbeelding is aangegeven in de maatvoering "Maximale goot- en bouwhoogte";

of maximaal de bestaande goothoogte, bouwhoogte of oppervlakte, indien deze hoger of groter is;

e. de maatvoering van een woonhuis op gronden met een andere bestemming dan een woonbestemming moet voldoen aan het volgende bouwschema:

ter plaatse van de maatvoering:	Bouwhoogte	Goothoogte	Dakhelling	Oppervlakte
Wonen = 1	max. 8 m.	max. 3 m.	min. 30° en max. 60°	150 m ²
Wonen = 2	max. 9 m.	max. 3,5 m.	min. 30° en max. 60°	150 m ²
Wonen = 3	max. 10 m.	max. 4,5 m.	min. 30° en max. 60°	150 m ²

of maximaal de bestaande goothoogte, bouwhoogte of oppervlakte, indien deze hoger of groter is;

f. de maatvoering van een bijbehorend bouwwerk moet voldoen aan het volgende bouwschema:

Goothoogte	max. 3 m, dan wel gelijk aan de hoogte van de bovenkant vloer van de tweede bouwlaag + 0,25 m als het een aangebouwd bijbehorend bouwwerk betreft
Dakhelling	min. 30° max. 60°
Bouwhoogte	max. 7 m

of maximaal de bestaande goothoogte, bouwhoogte, dakhelling of oppervlakte, indien deze hoger, minder, meer of groter is;

Bij een in pandig bijbehorend bouwwerk wordt de goot-, bouwhoogte en dakhelling van het woonhuis gehanteerd als uitgangspunt, zoals weergegeven in [artikel 50 lid 2.2](#) d of e indien een maatvoering is aangegeven;

g. per woning mogen maximaal twee bijbehorende bouwwerken worden gebouwd, exclusief de onder sub k bedoelde opstallen;

h. de gezamenlijke oppervlakte van bijbehorende bouwwerken en overkappingen bij een woning mag maximaal 100 m² bedragen, exclusief de oppervlakte zoals genoemd in sub k van dit artikel;

i. de oppervlakte van een bijbehorend bouwwerk of overkapping zal in ieder geval niet meer bedragen dan 80% van de oppervlakte van de woning, tenzij de bestaande oppervlakte van een bijbehorend bouwwerk of overkapping meer bedraagt, in welk geval de oppervlakte maximaal de bestaande oppervlakte bedraagt;

j. stolpen met aan- of ingebouwde woongedeelten, mogen voor wat betreft het bestaande woongedeelte worden uitgebreid tot de gehele oppervlakte van de stulp;

k. de recreatieve opstallen dienen te voldoen aan de bouwregels van het artikel [Recreatie - Recreatief opstal](#);

l. het maximum aantal toegestane recreatieve opstallen is op de verbeelding weergegeven in de maatvoering "Maximum aantal recreatieve opstallen";

m. bestaande recreatieve opstallen, die zich in pandig in, of aangebouwd aan, een gebouw bevinden, mogen niet als losstaand bouwwerk worden herbouwd.

50.2.3 Overige bouwwerken

Voor het bouwen van overige bouwwerken gelden de volgende regels:

a. het oprichten van windturbines is niet toegestaan;

b. de hoogte van overige bouwwerken bedraagt maximaal 5 meter;

c. de hoogte van erf- of terreinafscheidingen mag maximaal 1 meter zijn, met dien verstande dat de hoogte van erf- en terreinafscheidingen achter de naar de weg gekeerde gevel(s) van het (de) woonhuis(zen) maximaal 2 meter mag zijn.

50.3 Afwijken van de bouwregels

Bij de afweging van de hieronder genoemde afwijking(en), is het Beeldkwaliteitsplan Buitengebied van de gemeente Texel, zoals opgenomen in Bijlage 5 in [bijlagen bij de regels](#), steeds onderdeel van het toetsingskader.

Met een omgevingsvergunning kan worden afgeweken van:

Nieuwe stolp

a. het bepaalde in [artikel 50 lid 2.2](#) sub d in die zin dat de oppervlakte van een nieuw te bouwen woonhuis, in de vorm van een stolp, maximaal 250 m² bedraagt;

Hierbij gelden de volgende voorwaarden:

1. de nieuw te bouwen stolp voldoet aan de volgende maatvoering:

Goothoogte	max. 3 m met een ondergeschikte hogere goot indien passend in het beeld van de stolp
Dakhelling	min. 48° max. 52°

2. aangetoond is dat de bouw van een stolp passend is bij de cultuurhistorische waarden van het omliggende gebied;

3. de bouw van de stolp doet geen onevenredige afbreuk aan de woonsituatie, de milieusituatie, de verkeersveiligheid, de sociale veiligheid en de gebruiksmogelijkheden van de omliggende gronden.

Mantelzorgunit

b. het bepaalde in [artikel 50 lid 2.2](#) ten behoeve van het plaatsen van een mantelzorgunit;

Hierbij gelden de volgende voorwaarden:

1. de dringende sociale, verzorgings- of sociaal medische redenen worden aangetoond door een deskundig arts of een medisch specialist;

2. indien de noodzaak voor mantelzorg niet meer aanwezig is, wordt de mantelzorgunit binnen 3 maanden van het terrein verwijderd;

3. de locatie van de mantelzorgunit is goed landschappelijk ingepast;

4. de afstand van de mantelzorgunit tot de woning bedraagt maximaal 25 meter, tenzij de feitelijk situatie op het achtererf dit niet toelaat en het woongenot, de ontwikkelingsmogelijkheden en de gebruiksmogelijkheden van de omliggende gronden niet worden beperkt, in welk geval de afstand van de mantelzorgunit tot het woonhuis maximaal 50 meter bedraagt.

50.4 Specifieke gebruiksregels

50.4.1 Algemeen

Voor het gebruik van gronden en bebouwing gelden de volgende regels:

Bij een woning mag gedurende de periode van 15 maart tot en met 31 oktober één tent of caravan op het achtererf worden geplaatst;

Hierbij gelden de volgende voorwaarden:

1. de afstand tot de woning bedraagt maximaal 50 meter;
2. de locatie van de tent of caravan is goed landschappelijk ingepast;
3. de lengte van de caravan is maximaal 6,50 meter gemeten zonder dissel;
4. op de gronden is geen sprake van recreatief opstal zoals op de verbeelding weergegeven in de maatvoering "maximum aantal recreatieve opstallen".

50.4.2 Beroep aan huis

Voor de uitoefening van een aan-huis-verbonden beroep of een kleinschalige bedrijfsmatige activiteit gelden de volgende regels:

- a. een aan-huis-verbonden beroep of een kleinschalige bedrijfsmatige activiteit is alleen toegestaan als het is genoemd in Bijlage 4 in [bijlagen bij de regels](#) dan wel een activiteit is die voor wat betreft aard en omvang gelijk te stellen is aan de in deze bijlage vermelde activiteiten;
- b. een aan huis verbonden beroep of een kleinschalige bedrijfsmatige activiteit moet ondergeschikt zijn aan de woonfunctie en de oppervlakte bedraagt maximaal 80 m²;
- c. er mogen alleen niet-uitstekende, niet-verlichte reclame-uitingen van beperkte omvang aan het uiterlijk van de betreffende woning worden aangebracht;
- d. er zijn voldoende parkeervoorzieningen binnen het bestemmingsvlak;
- e. het beroep of bedrijf aan huis levert geen onevenredige belemmering van de gebruiksmogelijkheden van de omliggende gronden, en doet geen afbreuk aan de ontwikkelingsmogelijkheden voor omliggende (agrarische) bedrijven en/of de woonsituatie.

50.4.3 Recreatief opstal

Het gebruik van een recreatief opstal ter plaatse van de maatvoering "maximum aantal recreatieve opstallen":

- a. dient te voldoen aan de gebruiksregels van artikel [Recreatie - Recreatief opstal](#).

50.4.4 Strijdig gebruik

Tot een strijdig gebruik van gronden en bouwwerken, wordt in ieder geval gerekend:

- a. het gebruik van woonhuizen in combinatie met beroeps- of bedrijfsmatige activiteiten anders dan een aan-huis-verbonden beroep of een kleinschalige bedrijfsmatige activiteit;
- b. het gebruik van een woonhuis voor meer dan één wooneenheid, tenzij anders op de verbeelding is weergegeven in de maatvoering "maximum aantal wooneenheden";
- c. het gebruik van vrijstaande bijbehorende bouwwerken voor bewoning;
- d. het gebruik van de gronden en bouwwerken ten behoeve van verblijfsrecreatieve doeleinden anders dan:
 - in de recreatieve opstal ter plaatse van de maatvoering "maximum aantal recreatieve opstallen";
 - logies met ontbijt ondergeschikt aan de woonfunctie en tot een maximum van 6 slaappleatsen, verdeeld over maximaal 3 slaapkamers;

- kamperen op het achtererf in 1 tent of in 1 caravan.

e. het gebruik van de gronden en bouwwerken ten behoeve van detailhandel;

f. het gebruik van gronden voor de aanleg van een paardrijdbak met de daarbij behorende bouwwerken.

50.5 Afwijken van de gebruiksregels

Bij de afweging van de hieronder genoemde afwijking(en), is het Beeldkwaliteitsplan Buitengebied van de gemeente Texel, zoals opgenomen in Bijlage 5 in [bijlagen bij de regels](#), steeds onderdeel van het toetsingskader.

Met een omgevingsvergunning kan worden afgeweken van:

Splitsing in 2 wooneenheden

a. het bepaalde in [artikel 50 lid 4.4](#) sub b in die zin dat een woonhuis wordt gesplitst in 2 wooneenheden;

Hierbij gelden de volgende voorwaarden:

1. het betreft een boerderij met een monumentale status;

2. de extra woning draagt in belangrijke mate bij aan de instandhouding en het herstel van de karakteristiek van de betreffende boerderij;

3. er mag geen onevenredige aantasting plaatsvinden van de belangen van eigenaren en gebruikers van omliggende gronden en de splitsing mag de bedrijfsvoering en de ontwikkelingsmogelijkheden van omliggende (agrarische) bedrijven en de woonfunctie van omliggende woningen niet beperken.

Mantelzorg in recreatief opstal of bijbehorend bouwwerk

b. het bepaalde in [artikel 50 lid 4.4](#) sub c in die zin dat een recreatief opstal of een bijbehorend bouwwerk tijdelijk wordt gebruikt voor mantelzorg;

Hierbij gelden de volgende voorwaarden:

1. de dringende sociale, verzorgings- of sociaal medische redenen worden aangetoond door een deskundig arts of een medisch specialist;

2. indien de noodzaak voor mantelzorg niet meer aanwezig is, wordt de recreatieve opstal of het bijbehorend bouwwerk binnen 3 maanden na beëindiging van de bewoning weer in overeenstemming gebracht met de oorspronkelijke functie; in geval van een bijbehorend bouwwerk worden in ieder geval de sanitaire voorzieningen en de keuken verwijderd;

3. er mag geen onevenredige aantasting plaatsvinden van de belangen van eigenaren en gebruikers van omliggende gronden en de mantelzorg mag de bedrijfsvoering en de ontwikkelingsmogelijkheden van omliggende (agrarische) bedrijven en de woonfunctie van omliggende woningen niet beperken.

Paardrijdbak

c. het bepaalde in [artikel 50 lid 4.4](#) sub f in die zin dat de gronden worden gebruikt voor de aanleg van een paardrijdbak met de daarbij behorende bouwwerken;

Hierbij gelden de volgende voorwaarden:

1. de paardrijdbak sluit zoveel mogelijk aan bij de bestaande bebouwing;
2. er is geen verlichting aanwezig;
3. de oppervlakte van de paardrijdbak is maximaal 800 m²;
4. de afschermende hekwerken zijn niet hoger dan 1,50 meter;
5. de paardrij-activiteiten blijven naar aard en uiterlijk een ondergeschikt onderdeel van de woonfunctie;
6. de afstand tot enige in de nabijheid gelegen woning van een derde is minimaal 100 meter;
7. er mag geen onevenredige aantasting plaatsvinden van de belangen van eigenaren en gebruikers van omliggende gronden en de paardrijdbak mag de bedrijfsvoering en de ontwikkelingsmogelijkheden van omliggende (agrarische) bedrijven en de woonfunctie van omliggende woningen niet beperken;
8. de paardrijdbak mag geen onoverkomelijke belemmeringen opleveren voor de verkeersfunctie, de milieuaspecten en de landschappelijke waarden.

Artikel 6 Agrarisch - Strandpolders

6.1 Bestemmingsomschrijving

De voor Agrarisch - Strandpolders aangewezen gronden zijn bestemd voor:

- a. agrarisch grondgebruik;
- b. een agrarisch grondgebonden bedrijf ter plaatse van de aanduiding 'Bouwvlak';
- c. een intensieve veehouderij ter plaatse van de aanduiding 'Intensieve veehouderij';
- d. agrarisch erf ter plaatse van de aanduiding 'Specifieke vorm van agrarisch - erf';
- e. het wonen ten behoeve van een agrarisch bedrijf;
- f. het behoud, het herstel en de ontwikkeling van de landschappelijke, natuurlijke en cultuurhistorische waarden;
- g. plattelandswoning ter plaatse van de aanduiding 'Specifieke vorm van agrarisch - plattelandswoning';

met daaraan ondergeschikt:

- h. water(berging), in de vorm van sloten, kolken, plassen;
 - i. bestaande wegen en bestaande paden;
 - j. nutsvoorzieningen zoals kabels en leidingen;
 - k. uitoefening van beroep aan huis of een kleinschalige bedrijfsmatige activiteit zoals genoemd in Bijlage 4 in [bijlagen bij de regels](#) dan wel een activiteit die voor dat betreft aard en omvang gelijk te stellen is aan de in de bijlage vermelde activiteiten;
 - l. loonwerk;
 - m. kleinschalige duurzame energieopwekking;
 - n. extensief dagrecreatief medegebruik;
 - o. bezoekboerderij, voor educatieve en culturele doeleinden met voldoende parkeervoorzieningen binnen het bouwvlak of de aanduiding 'specifieke vorm van agrarisch - erf';
 - p. onderzoek en ontwikkeling voor het agrarische bedrijf;
 - q. winteropslag/stalling van boten, caravans en strandhuisjes;
 - r. paardenhouderij ter plaatse van de aanduiding 'Paardenhouderij';
 - s. landschap en natuurbeheer;
 - t. proeverij agrarische producten
- met voldoende parkeervoorzieningen binnen het bouwvlak of de aanduiding 'specifieke vorm van agrarisch - erf';
- u. onderzoek en ontwikkeling met educatieve doeleinden;
 - v. verwerking agrarische producten;
 - w. verblijfsrecreatie in de vorm van logies met ontbijt;

en daarbij behorende:

x. gebouwen en overige bouwwerken;

alsmede:

y. een veldschuur ter plaatse van de aanduiding 'Specifieke vorm van agrarisch - veldschuur';

z. opslag ten behoeve van materialen voor waterstaatkundige werken ter plaatse van de aanduiding 'Opslag';

aa. verblijfsrecreatie indien in de maatvoering ' maximum aantal recreatieve opstallen' op de verbeelding is opgenomen dat een of meer recreatieve opstallen aanwezig mogen zijn;

ab. rotganzenopvang ter plaatse van de aanduiding 'Specifieke vorm van agrarisch - rotganzenopvang';

ac. zonneakker ter plaatse van de aanduiding 'Specifieke vorm van agrarisch - zonneakker';

ad. plaatsing en exploitatie van een bio-vergistinginstallatie ter plaatse van de aanduiding 'Specifieke vorm van agrarisch - biovergistinginstallatie', met een capaciteit kleiner dan 100 ton/per dag.

6.2 Bouwregels

6.2.1 Algemeen

Het bouwen van gebouwen, overkappingen en overige bouwwerken conform de in [artikel 6 lid 2.2](#) en [artikel 6 lid 2.3](#) genoemde maatvoering, is mede toegestaan ten behoeve van gebruik dat is toegelaten na afwijking van de regels van dit plan.

6.2.2 Gebouwen en overkappingen

Voor het bouwen van gebouwen en overkappingen gelden de volgende regels:

a. gebouwen en overkappingen mogen uitsluitend worden gebouwd binnen het bouwvlak, uitgezonderd schapenboet en veldschuur;

b. een veldschuur mag uitsluitend worden gebouwd ter plaatse van de aanduiding "Specifieke vorm van agrarisch - veldschuur";

c. per bouwvlak mogen uitsluitend gebouwen en overkappingen ten behoeve van één ter plaatse gevestigd agrarisch bedrijf worden gebouwd;

d. de afstand tussen gebouwen en overkappingen binnen een bouwvlak mag maximaal 25 meter bedragen;

e. er mogen geen nieuwe (bedrijfs)woningen worden toegevoegd;

f. de (bedrijfs)woning(en) en de bijbehorende bouwwerken dienen te voldoen aan de bouwregels voor [Wonen](#);

g. per bouwvlak is één sanitair gebouw ten behoeve van kamperen bij de boer toegestaan;

h. de maatvoering van een gebouw of overkapping moet voldoen aan het volgende bouwschema:

	gezamenlijke oppervlakte	bouwhoogte	gothoogte	dakhelling
bedrijfsgebouw		max. 10 m.	max. 4,5 m.	min. 20° en max. 60°
overkapping		max. 10 m.	max. 4,5 m.	min. 20° en max. 60°
veldschuur		max. 6 m.	max. 3 m.	min. 30° en max. 60°

sanitair gebouw ten behoeve van kamperen bij de boer	max. 100 m ²	max. 6 m.	max. 3 m.	min. 0° en max.60°
--	-------------------------	-----------	-----------	--------------------

- i. het maximum aantal toegestane recreatieve opstallen is op de verbeelding weergegeven in de maatvoering "maximum aantal recreatieve opstallen";
- j. de recreatieve opstallen dienen te voldoen aan de bouwregels voor [Recreatie - Recreatief opstal](#);
- k. het bouwen van glaskassen is niet toegestaan;
- l. bestaande recreatieve opstallen, die zich inpandig in, of aangebouwd aan, een gebouw bevinden, mogen niet als losstaand bouwwerk worden herbouwd;
- m. voor een gebouw of overkapping met een oppervlakte van 800 m² en groter, dient een erfinrichtingsplan deel uit te maken van de aanvraag voor de omgevingsvergunning.

6.2.3 Overige bouwwerken

Voor het bouwen van overige bouwwerken gelden de volgende regels:

Windturbines

het oprichten van windturbines is niet toegestaan;

Binnen het bouwvlak:

- a. de hoogte van overige bouwwerken mag binnen het bouwvlak maximaal 10 meter zijn;
- b. de hoogte van erf- of terreinafscheidingen mag maximaal 1 meter zijn, met dien verstande dat de hoogte van erf- en terreinafscheidingen achter de naar de weg gekeerde gevel(s) van het (de) woonhuis(zen) maximaal 2 meter mag zijn.
- c. de hoogte van sleufsilos mag maximaal 2 meter zijn.

Buiten bouwvlak, binnen de aanduiding 'Specifieke vorm van agrarisch - erf':

e. de hoogte van overige bouwwerken mag maximaal 1 meter zijn. In uitzondering hierop mag de hoogte van het afscherpende hekwerk voor de opslag van mest zoals genoemd in [artikel 6 lid 5](#) sub b maximaal 1,80 meter zijn;

Buiten bouwvlak en buiten de aanduiding 'Specifieke vorm van agrarisch - erf':

- f. de hoogte van overige bouwwerken mag maximaal 1 m zijn. In uitzondering hierop mag de hoogte van het afscherpende hekwerk voor de opslag van mest zoals genoemd in [artikel 6 lid 5](#) sub b maximaal 1,80 meter zijn;
 - g. de hoogte van folietunnels mag maximaal 2,5 meter zijn
- en de oppervlakte mag maximaal 1.000 m² per bedrijf bedragen.

6.3 Afwijken van de bouwregels

Bij de afweging van de hieronder genoemde afwijking(en), is het Beeldkwaliteitsplan Buitengebied van de gemeente Texel, zoals opgenomen in Bijlage 5 [bijlagen bij de regels](#) steeds onderdeel van het toetsingskader.

Met een omgevingsvergunning kan worden afgeweken van:

a. het bepaalde in [artikel 6 lid 2.2](#) sub d, voor het bouwen van gebouwen op een grotere afstand, indien de noodzaak daarvan uit oogpunt van de bedrijfsvoering is aangetoond;

b. het bepaalde in [artikel 6 lid 2.2](#) sub e voor de bouw van een eerste bedrijfswoning, onder de voorwaarde dat de aanvrager kan aantoont dat er sprake is van een volwaardig agrarisch bedrijf en onder de voorwaarde dat de bedrijfswoning voldoet aan de bouwregels van [Wonen](#).

Deze afwijking zal niet worden toegepast indien er sprake is van de aanduiding 'Intensieve veehouderij';

c. het bepaalde in [artikel 6 lid 2.2](#) sub k voor het bouwen van glaskassen, waarbij de maatvoering moet voldoen aan het volgende bouwschema:

	gezamenlijke oppervlakte	bouwhoogte	gothoogte	dakhelling
glaskassen	max. 1.000 m ²	max. 10 m.	max. 4,5 m.	min. 20° en max. 60°

Hierbij geldt als voorwaarde dat geen onevenredige afbreuk wordt gedaan aan de woonsituatie, de milieusituatie, de verkeersveiligheid, de sociale veiligheid en de gebruiksmogelijkheden van de omliggende gronden. Er geldt een verbod op nachtelijke lichtuitstraling vanaf 22:00 uur.

d. het bepaalde in [artikel 6 lid 2.2](#) sub h voor het bouwen van een bedrijfsgebouw, waarbij de maatvoering van het gebouw kan worden vergroot tot:

	gezamenlijke oppervlakte	bouwhoogte	gothoogte	dakhelling
bedrijfsgebouw		max. 12,5 m.	max. 6 m.	min. 20° en max. 60°

Hierbij geldt als voorwaarde dat geen onevenredige afbreuk wordt gedaan aan de woonsituatie, de milieusituatie, de verkeersveiligheid, de sociale veiligheid en de gebruiksmogelijkheden van de omliggende gronden.

6.4 Specifieke gebruiksregels

6.4.1 Algemeen

Er dienen voldoende parkeervoorzieningen binnen het agrarisch bouwvlak of de aanduiding 'Specifieke vorm van agrarisch - erf' aanwezig te zijn.

6.4.2 Recreatief opstal;

Het gebruik van een recreatief opstal ter plaatse van de maatvoering "maximum aantal recreatieve opstallen":

a. dient te voldoen aan de gebruiksregels van artikel [Recreatie - Recreatief opstal](#)

b. ten behoeve van huisvesting van tijdelijk personeel werkzaam in het ter plaatse gevestigde bedrijf, is toegestaan. Het tijdelijk personeel mag geen hoofdverblijf op Texel hebben en beschikt over een arbeidsovereenkomst voor een periode korter dan een jaar.

6.4.3 Woning

De (bedrijfs)woning en de daarbij behorende bouwwerken dienen te voldoen aan de gebruiksregels van artikel [Wonen](#) van deze regels.

6.4.4 Strijdig gebruik

Tot een strijdig gebruik van gronden en bouwwerken, wordt in ieder geval gerekend:

- a. het opslaan van mest, hooibalen en/of andere agrarische producten buiten het bouwvlak, met uitzondering van tijdelijke opslag (maximaal zes maanden) en met uitzondering van gronden ter plaatse van de aanduiding 'Specifieke vorm van agrarisch - erf';
- b. het opslaan van niet-agrarische producten buiten de gebouwen zoals auto's, caravans, boten en strandhuisjes;
- c. het gebruik van gronden en bouwwerken ten behoeve van detailhandel;
- d. het gebruik van de gronden en bouwwerken ten behoeve van verblijfsrecreatieve doeleinden anders dan:
 - in de recreatieve opstal ter plaatse van de maatvoering "maximum aantal recreatieve opstallen";
 - kamperen bij de boer na verlening van de omgevingsvergunning zoals vermeld in [artikel 6 lid 5](#) sub c;
 - logies met ontbijt indien voldaan wordt aan de voorwaarden zoals vermeld in [artikel 50 lid 4.4](#);
 - kamperen op het achtererf in 1 tent of in 1 caravan in de directe nabijheid van de woning, waarbij:
 - 1° de afstand tussen het kampeermiddel en de woning maximaal 50 meter mag bedragen;
 - 2° het kampeermiddel niet geplaatst mag zijn in de periode van 1 november tot 15 maart;
 - 3° het kampeermiddel landschappelijk goed is ingepast;
 - 4° de lengte van de caravan is maximaal 6,50 meter gemeten zonder dissel;
 - 5° op de gronden is geen sprake van recreatief opstal zoals op de verbeelding weergegeven in de maatvoering "maximum aantal recreatieve opstallen".
 - het bieden van recreatief verblijf na verlening van de omgevingsvergunning zoals vermeld in [artikel 6 lid 5](#) sub g;
- e. het gebruik van bedrijfsgebouwen of vrijstaande bijbehorende bouwwerken voor bewoning;
- f. het gebruik van gronden ten behoeve van de aanleg van een paardrijdbak met de daarbij behorende bouwwerken;
- g. het gebruik van gronden ten behoeve van een agrarische nevenactiviteit anders dan genoemd in [artikel 6 lid 1](#) ;
- h. het gebruik van gronden ten behoeve van het huisvesten van seizoenspersoneel in kampeermiddelen.

6.5 Afwijken van de gebruiksregels

Bij de afweging van de hieronder genoemde afwijking(en), is het Beeldkwaliteitsplan Buitengebied van de gemeente Texel, zoals opgenomen in Bijlage 5 [bijlagen bij de regels](#) steeds onderdeel van het toetsingskader.

Nevenactiviteiten

a. Met een omgevingsvergunning kan worden afgeweken van het bepaalde in [artikel 6 lid 4.4](#) sub g in die zin dat de uitoefening van een agrarisch bedrijf wordt gecombineerd met een agrarische nevenactiviteit in de vorm van de volgende nevenactiviteiten dan wel nevenactiviteiten die voor wat betreft aard en omvang hieraan gelijk te stellen zijn:

1. zorg;
2. kinderopvang.

Hierbij gelden de volgende voorwaarden:

1. de omvang van het ter plaatse gevestigde agrarische bedrijf is minimaal die van een reëel agrarisch bedrijf;
2. de agrarische hoofdactiviteit is aantoonbaar verzekerd voor ten minste vijf jaar na het verlenen van toestemming voor uitoefenen van de nevenfunctie door middel van een bedrijfsplan;
3. de nevenactiviteiten blijven naar aard en uiterlijk een ondergeschikt onderdeel van de agrarische bedrijfsactiviteiten;
4. de monumentale bebouwing moet behouden blijven;
5. buitenopslag ten dienste van de nevenfunctie is verboden;
6. er zijn voldoende parkeervoorzieningen binnen het bouwvlak of de aanduiding 'Specifieke vorm van agrarisch - erf';
7. het betreft gronden en/of bouwwerken binnen het bouwvlak;
8. er mag geen onevenredige aantasting plaatsvinden van de belangen van eigenaren en gebruikers van omliggende gronden;
9. de nevenactiviteit mag de bedrijfsvoering en de ontwikkelingsmogelijkheden van omliggende (agrarische) bedrijven en de woonfunctie van omliggende woningen niet beperken;
10. de nevenactiviteit mag geen onoverkomelijke belemmeringen opleveren voor de verkeersfunctie, de milieuaspecten, de natuurwaarden en de landschappelijke waarden;
11. er is sprake van een goede landschappelijke inpassing, hiervoor kunnen nadere eisen in de omgevingsvergunning worden opgenomen;
12. de veiligheidssituatie van de nieuwe functie voldoet aan de normen van de Veiligheidsregio voor wat betreft de aanrijdtijden van de hulpdiensten.

Opslag van mest

b. Met een omgevingsvergunning kan worden afgeweken van het bepaalde in [artikel 6 lid 4.4](#) sub a in die zin dat gronden en bouwwerken buiten het bouwvlak en de aanduiding 'Specifieke vorm van agrarisch - erf' worden gebruikt voor het opslaan van mest;

Hierbij gelden de volgende voorwaarden:

1. er mag geen onevenredige aantasting plaatsvinden van de belangen van eigenaren en gebruikers van omliggende gronden en de nevenactiviteit mag de bedrijfsvoering en de ontwikkelingsmogelijkheden van omliggende (agrarische) bedrijven en de woonfunctie van omliggende woningen niet beperken;
2. de nevenactiviteit mag geen onoverkomelijke belemmeringen opleveren voor de verkeersfunctie, de milieuaspecten, de natuurwaarden en de landschappelijke waarden;
3. aangetoond is dat binnen het agrarische bouwvlak en/of de aanduiding 'Specifieke vorm van agrarisch erf' geen ruimte is voor de opslag van mest;
4. de oppervlakte in gebruik voor de opslag van mest bedraagt maximaal 750 m².

Kamperen bij de boer

c. Met een omgevingsvergunning kan worden afgeweken van het bepaalde in [artikel 6 lid 4.4](#) sub d in die zin dat ten behoeve van verblijfsrecreatie in het kader van kamperen bij de boer maximaal 15 kampeermiddelen worden geplaatst;

Hierbij gelden de volgende voorwaarden:

1. de kampeermiddelen mogen alleen geplaatst worden in de periode van 15 maart tot en met 31 oktober;
 2. er mogen uitsluitend tenten, campers en caravans geplaatst worden, gemeten zonder dissel niet langer dan 6,50 meter;
 3. de op het bouwvlak aanwezige recreatieve opstallen wordt op het aantal kampeermiddelen in mindering gebracht;
 4. de kampeermiddelen dienen binnen het bouwvlak geplaatst te worden of ter plaatse van de aanduiding 'Specifieke vorm van agrarisch - erf';
 5. het terrein moet qua inrichting aan onderstaande kwaliteitseisen voldoen:
 - er zijn voldoende parkeervoorzieningen binnen het bouwvlak of de aanduiding 'Specifieke vorm van agrarisch - erf';
 - de afstand tussen de kampeermiddelen moet minimaal 5 meter bedragen;
 - het terrein is goed landschappelijk ingepast, en wordt afgeschermd door een boomsingel van ten minste 5 meter breed;
- ten aanzien van de terreininrichting kunnen nadere eisen in de omgevingsvergunning worden opgenomen.
6. er moet binnen het bouwvlak een bedrijfswoning aanwezig zijn;
 7. de omvang van het ter plaatse gevestigde agrarische bedrijf moet minimaal die van een reëel agrarisch bedrijf zijn;
 8. de recreatie-activiteiten blijven naar aard en uiterlijk een ondergeschikt onderdeel van de agrarische bedrijfsactiviteiten;
 9. er mag geen onevenredige aantasting plaatsvinden van de belangen van eigenaren en gebruikers van omliggende gronden en de nevenactiviteit mag de bedrijfsvoering en de ontwikkelingsmogelijkheden van omliggende (agrarische) bedrijven en de woonfunctie van omliggende woningen niet beperken;
 10. de nevenactiviteit mag geen onoverkomelijke belemmeringen opleveren voor de verkeersfunctie, de milieuaspecten, de natuurwaarden en de landschappelijke waarden;
 11. Na afgifte van deze omgevingsvergunning mag het totaal aantal 'slaapplaatsen voor kamperen bij de boer' het aantal van 3.000 niet overschrijden.

Huisvesting tijdelijk personeel in kampeermiddelen

d. Met een omgevingsvergunning kan worden afgeweken van het bepaalde in [artikel 6 lid 4.4](#) sub h met uitzondering van gronden ter plaatse van de aanduiding 'Kampeerterrein uitgesloten', in die zin dat na afgifte van een omgevingsvergunning als bedoeld in [artikel 6 lid 5](#) sub c geplaatste kampeermiddelen gebruikt worden ten behoeve van de huisvesting van tijdelijk personeel van het ter plaatse gevestigde agrarische bedrijf;

Hierbij gelden de volgende voorwaarden:

1. het betreft alleen huisvesting van tijdelijk personeel dat over een arbeidscontract voor een periode korter dan een jaar beschikt en geen hoofdverblijf op Texel heeft;
2. de huisvestingsmogelijkheden blijven naar aard en uiterlijk een ondergeschikt onderdeel van de agrarische bedrijfsactiviteiten en hebben een rechtstreekse relatie met de agrarische bedrijfsactiviteiten;
3. de huisvesting mag geen onoverkomelijke belemmeringen opleveren voor de verkeersfunctie, de milieuaspecten, de natuurwaarden en de landschappelijke waarden.

Inpandige huisvesting tijdelijk personeel

e. Met een omgevingsvergunning kan worden afgeweken van het bepaalde in [artikel 6 lid 4.4](#) sub e in die zin dat inpandige verblijven gerealiseerd worden voor huisvesting van tijdelijk personeel van het ter plaatse gevestigde agrarische bedrijf;

Hierbij gelden de volgende voorwaarden:

1. het plaatsen van kampeermiddelen zoals bedoeld in [artikel 6 lid 5](#) sub d biedt geen oplossing;
2. het betreft alleen huisvesting van tijdelijk personeel dat over een arbeidscontract voor een periode korter dan een jaar beschikt en geen hoofdverblijf op Texel heeft;

3. de huisvestingsmogelijkheden blijven naar aard en uiterlijk een ondergeschikt onderdeel van de agrarische bedrijfsactiviteiten en hebben een rechtstreekse relatie met de agrarische bedrijfsactiviteiten;
4. de verblijfseenheden moeten voldoen aan onderstaande bouwvoorschriften
 - er moet sprake zijn van een centrale entree en keukenvoorziening. Indien dat vanwege de bouwkundige bestaande situatie onmogelijk is, dienen in elk geval zodanig voorzieningen getroffen te worden dat qua uiterlijk sprake is van bij elkaar horende verblijfseenheden;
 - de capaciteit in de verblijven mag niet meer bedragen dan 20 personen;
- de gezamenlijke oppervlakte in gebruik voor huisvesting van seizoenspersoneel mag niet meer zijn dan 260 m², ofwel maximaal 13 m² per persoon.
5. er zijn voldoende parkeervoorzieningen binnen het bouwvlak of de aanduiding 'Specifieke vorm van agrarisch - erf';
6. er moet binnen het bouwvlak een bedrijfswoning aanwezig zijn;
7. de omvang van het ter plaatse gevestigde agrarische bedrijf moet minimaal die van een reëel agrarisch bedrijf zijn;
8. er mag geen onevenredige aantasting plaatsvinden van de belangen van eigenaren en gebruikers van omliggende gronden en de huisvesting mag de bedrijfsvoering en de ontwikkelingsmogelijkheden van omliggende (agrarische) bedrijven en de woonfunctie van omliggende woningen niet beperken;
9. de huisvesting mag geen onoverkomelijke belemmeringen opleveren voor de verkeersfunctie, de milieuaspecten, de natuurwaarden en de landschappelijke waarden.

Paardrijdbak

f. Met een omgevingsvergunning kan worden afgeweken van het bepaalde in [artikel 6 lid 4.4](#) sub f in die zin dat gronden worden gebruikt voor de aanleg van en gebruik als een paardrijdbak met de daarbij behorende bouwwerken;

Hierbij gelden de volgende voorwaarden:

1. de paardrijdbak mag uitsluitend worden aangelegd binnen het bouwvlak en binnen de aanduiding 'Specifieke vorm van agrarisch - erf';
2. de paardrijdbak sluit zoveel mogelijk aan bij de bestaande bebouwing;
3. er is geen verlichting aanwezig na 22:00 uur;
4. de oppervlakte van de paardrijdbak is maximaal 800 m²,
tenzij er sprake is van een agrarisch bedrijf in de vorm van een professionele paardenfokkerij, dan is de oppervlakte van de paardrijdbak maximaal 1200 m²;
5. de afscherpende hekwerken zijn niet hoger zijn dan 1,50 meter;
6. de paardrij-activiteiten blijven naar aard en uiterlijk een ondergeschikt onderdeel van de agrarische bedrijfsactiviteiten en hebben een rechtstreekse relatie met de agrarische bedrijfsactiviteiten;
7. de afstand tot enige in de nabijheid gelegen woning van een derde is minimaal 100 meter;
8. er mag geen onevenredige aantasting plaatsvinden van de belangen van eigenaren en gebruikers van omliggende gronden en de paardrijdbak mag de bedrijfsvoering en de ontwikkelingsmogelijkheden van omliggende (agrarische) bedrijven en de woonfunctie van omliggende woningen niet beperken;
9. de paardrijdbak mag geen onoverkomelijke belemmeringen opleveren voor de verkeersfunctie, de milieuaspecten, de natuurwaarden en de landschappelijke waarden.

Recreatieappartementen in stulp

g. Met een omgevingsvergunning kan worden afgeweken van het bepaalde in [artikel 6 lid 4.4](#) sub d in die zin dat maximaal 4 recreatieappartementen in een stolpboerderij worden gevestigd;

Hierbij gelden de volgende voorwaarden:

1. het betreft een stolp met een monumentale status of het betreft een nieuw gebouwde stolp ter vervanging van een oude stolp;
2. het authentieke uiterlijk van de stolp blijft behouden;
3. de recreatie-activiteiten blijven naar aard en uiterlijk een ondergeschikt onderdeel van de agrarische bedrijfsactiviteiten;
4. de omvang van het ter plaatse gevestigde agrarische bedrijf moet minimaal die van een reëel agrarisch bedrijf zijn;
5. er moet binnen het bouwvlak een bedrijfswoning aanwezig zijn;
6. de op het bouwvlak aanwezige slaappleatsen in kampeermiddelen, die zijn toegestaan na toepassing van de afwijking in [artikel 6 lid 5](#) sub c kamperen bij de boer, worden verminderd met de slaappleatsen in appartementen die worden toegekend via deze afwijking: voor een kampeermiddel is de normtelling 3 slaappleatsen en voor een appartement 5 slaappleatsen;
7. de oppervlakte van een recreatieappartement bedraagt minimaal 50 m² en maximaal 70 m²;
8. na verlening van de omgevingsvergunning zijn maximaal 20 recreatieve slaappleatsen toegestaan: voor een appartement is de normtelling 5 slaappleatsen;
9. er zijn voldoende parkeervoorzieningen binnen het bouwvlak of de aanduiding 'Specifieke vorm van agrarisch - erf';
10. er mag geen onevenredige aantasting plaatsvinden van de belangen van eigenaren en gebruikers van omliggende gronden en de appartementen mogen de bedrijfsvoering en de ontwikkelingsmogelijkheden van omliggende (agrarische) bedrijven en de woonfunctie van omliggende woningen niet beperken;
11. de appartementen mogen geen onoverkomelijke belemmeringen opleveren voor de verkeersfunctie, de milieuaspecten, de natuurwaarden en de landschappelijke waarden;
12. na afgifte van de omgevingsvergunning mag het gezamenlijk aantal slaappleatsen van 45.000 op Texel niet overschreden worden;
13. de omvang van het ter plaatse gevestigde agrarische bedrijf moet minimaal die van een reëel agrarisch bedrijf zijn.

Productie- en branchegerichte detailhandel

h. Met een omgevingsvergunning kan worden afgeweken van het bepaalde in [artikel 6 lid 4.4](#) sub c in die zin dat ondergeschikte detailhandel op het bedrijf plaatsvindt;

Hierbij gelden de volgende voorwaarden:

1. het gaat uitsluitend om eigen vervaardigde, geteelde of branchegerelateerde producten;
2. de detailhandelsactiviteiten blijven naar aard en uiterlijk een ondergeschikt onderdeel van de agrarische bedrijfsactiviteiten en hebben een rechtstreekse relatie met de agrarische bedrijfsactiviteiten;
3. de detailhandel vindt plaats in de bestaande bebouwing;
4. het verkoop-vloeroppervlak is maximaal 80 m²;
5. er zijn voldoende parkeervoorzieningen binnen het bouwvlak of de aanduiding 'Specifieke vorm van agrarisch - erf';
6. de omvang van het ter plaatse gevestigde agrarische bedrijf moet minimaal die van een reëel agrarisch bedrijf zijn;

7. er mag geen onevenredige aantasting plaatsvinden van de belangen van eigenaren en gebruikers van omliggende gronden en de detailhandel mag de bedrijfsvoering en de ontwikkelingsmogelijkheden van omliggende (agrarische) bedrijven en de woonfunctie van omliggende woningen niet beperken;

8. de detailhandel mag geen onoverkomelijke belemmeringen opleveren voor de verkeersfunctie, de milieuaspecten, de natuurwaarden en de landschappelijke waarden.

6.6 Omgevingsvergunning voor het uitvoeren van werken, geen bouwwerk zijnde, of van werkzaamheden

6.6.1 Algemeen

Voor de volgende werken, geen bouwwerken zijnde, en werkzaamheden is een omgevingsvergunning vereist:

- a. het aanplanten van bomen of houtgewas buiten het bouwvlak en buiten gronden ter plaatse van de aanduiding 'Specifieke vorm van agrarisch - erf';
- b. het aanleggen, verbreden of verharderen van agrarische ontsluitingswegen, paden of andere oppervlakteverharding buiten het bouwvlak en buiten gronden ter plaatse van de aanduiding 'Specifieke vorm van agrarisch - erf';
- c. het graven, verbreden of dempen van (erf)sloten, plassen of andere watergangen, en het aanbrengen van kunstwerken zoals dammen, kaden en oeverbeschoeiingen;
- d. het ophogen, afgraven of egaliseren van gronden of het op een andere wijze ingrijpend wijzigen van de bodemstructuur of de bodemsamenstelling dan wel de bodemopbouw;
- e. het aanleggen van voorzieningen voor het extensief recreatief medegebruik en/of het educatief medegebruik.

6.6.2 Uitzonderingen

Het bepaalde in [artikel 6 lid 6.1](#) is niet van toepassing op de volgende werken en werkzaamheden:

- a. het normale onderhoud of het normale agrarische gebruik;
- b. het aanbrengen van verhardingen van ondergeschikte betekenis zoals het maken van uitritten en ontsluitingen van percelen tot een gezamenlijke oppervlakte van 500 m² zal worden gewijzigd in 'het aanbrengen van verhardingen van ondergeschikte betekenis bij agrarische bedrijven en woningen, zoals erfverhardingen, het maken van oprijlanen, uitritten en ontsluitingen van percelen tot een totale oppervlakte van 400 m² en parkeervoorzieningen tot een aantal van niet meer dan 5;
- c. het graven van plassen of vijvers binnen een bouwvlak en op gronden ter plaatse van de aanduiding 'Specifieke vorm van agrarisch - erf' tot een gezamenlijke oppervlakte van 300 m²;
- d. de bestrijding van een aanwezige of dreigende calamiteit.

6.6.3 Toetsingscriteria

a. Bij de afweging van de hierboven genoemde omgevingsvergunning is het Beeldkwaliteitsplan Buitengebied van de gemeente Texel, zoals opgenomen in Bijlage 5 [bijlagen bij de regels](#) steeds onderdeel van het toetsingskader;

b. De in [artikel 6 lid 6.1](#) bedoelde omgevingsvergunning wordt verleend indien de betreffende werkzaamheden geen onevenredige afbreuk doen aan de (agrarische) gebruiksmogelijkheden van de omliggende gronden, de landschappelijke, natuurlijke, bodemkundige of cultuurhistorische waarden en de verkeersveiligheid.

6.7 Wijzigingsbevoegdheid

Bij de afweging van de hieronder genoemde wijzigingen, is het Beeldkwaliteitsplan Buitengebied van de gemeente Texel, zoals opgenomen in Bijlage 5 [bijlagen bij de regels](#) steeds onderdeel van het toetsingskader.

Het plan kan worden gewijzigd in die zin dat:

Vergroting bouwvlak

- a. een bouwvlak wordt vergroot tot maximaal 1,5 hectare;

Hierbij gelden de volgende voorwaarden:

1. de vergroting is noodzakelijk voor een doelmatige agrarische bedrijfsvoering, waarbij deze noodzaak blijkt uit een bij de aanvraag in te leveren bedrijfsplan;
2. uit het in te dienen erf- inrichtingsplan blijkt dat er sprake is van een goede landschappelijke inpassing van erf, beplanting en bebouwing conform het Beeldkwaliteitsplan;
3. de vergroting doet geen onevenredige afbreuk aan de ontwikkelingsmogelijkheden van omliggende (agrarische) bedrijven, de milieusituatie, de woonsituatie, de natuurwaarden en de gebruiksmogelijkheden van de omliggende gronden;
4. deze wijzigingsbevoegdheid is, gedurende de planperiode en over het gehele plangebied gezien, minder dan 47 keer toegepast.

De ligging van het bouwvlak

- b. een bouwvlak wordt maximaal 100 meter verschoven;

Hierbij gelden de volgende voorwaarden:

1. de verschuiving is noodzakelijk voor een doelmatige agrarische bedrijfsvoering of in het kader van natuurontwikkeling;
2. de oppervlakte van het bouwvlak wordt niet vergroot;
3. de verschuiving doet geen onevenredige afbreuk aan de ontwikkelingsmogelijkheden van omliggende (agrarische) bedrijven, de milieusituatie, de woonsituatie, de natuurwaarden en de gebruiksmogelijkheden van de omliggende gronden.

Paardenhouderij

- c. een aanduiding "Paardenhouderij" op de verbeelding wordt toegevoegd ter plaatse van een bouwvlak;

Hierbij gelden de volgende voorwaarden:

1. er zijn voldoende parkeervoorzieningen binnen het bouwvlak of de aanduiding 'Specifieke vorm van agrarisch -erf';
2. de paardenhouderij doet geen onevenredige afbreuk aan de ontwikkelingsmogelijkheden van omliggende (agrarische) bedrijven, de milieusituatie, de woonsituatie, de verkeersfunctie, de natuurwaarden en de gebruiksmogelijkheden van de omliggende gronden;

Ligging en vergroting erf

- d. het opnemen van de aanduiding 'Specifieke vorm van agrarisch - erf' of het wijzigen van de ligging van de aanduiding 'Specifieke vorm van agrarisch - erf';

Hierbij gelden de volgende voorwaarden:

1. de aanduiding dient op en aansluitend aan het bouwvlak te liggen;
2. de oppervlakte van de aanduiding is maximaal 1 hectare groter dan de oppervlakte van het bouwvlak;

3. de aanduiding is noodzakelijk voor een doelmatige agrarische bedrijfsvoering waarbij aangetoond moet worden dat voor de beoogde (neven)activiteiten, geen ruimte is binnen het bouwvlak;

4. de opname van de aanduiding "Specifieke vorm van agrarisch - erf" doet geen onevenredige afbreuk aan de ontwikkelingsmogelijkheden van omliggende (agrarische) bedrijven, de milieusituatie, de woonsituatie, de verkeersfunctie, de natuurwaarden en de gebruiksmogelijkheden van de omliggende gronden.

Wonen - Vab

e. na bedrijfsbeëindiging de bestemming "Agrarisch - Strandpolders" ter plaatse van een bouwvlak wordt gewijzigd in de bestemming [Wonen - Vab](#);

Hierbij gelden de volgende voorwaarden:

1. na wijziging gelden de regels van de bestemming [Wonen - Vab](#);

2. alle gebruik en bebouwing in het gehele agrarische bouwvlak en de aanduiding 'Specifieke vorm van agrarisch - erf' van het voormalige agrarische bedrijf worden meegenomen in de wijziging;

3. het moet aannemelijk zijn dat de agrarische bebouwing binnen afzienbare tijd niet (meer) voor agrarische bedrijfsvoering gebruikt zal kunnen worden;

4. de bestemmingsgrens wordt gelijkgesteld aan de grens van het betrokken perceel met een maximum van 5.000 m². Hierbij wordt de bestaande natuurlijke erfgrans zo veel mogelijk gevolgd. Binnen dit bestemmingsvlak wordt een passend bouwvlak ingetekend. De overige gronden houden een agrarische bestemming, of krijgen de bestemming tuin;

5. minimaal 50 % van de voormalige agrarische bedrijfsbebouwing, wordt gesloopt uitgezonderd de woning, de daarbij behorende bouwwerken toegestaan conform artikel [Wonen](#), de eventueel aanwezige recreatieve opstallen en de eventueel aanwezige monumentale bebouwing;

6. na toepassing van sub 5 mag maximaal 650 m² aan bebouwing aanwezig zijn uitgezonderd de woning, de daarbij behorende bouwwerken toegestaan conform artikel [Wonen](#), de eventueel aanwezige recreatieve opstallen en de eventueel aanwezige monumentale bebouwing;

7. in afwijking op bovengenoemde saneringsregeling onder sub 5 en 6 van dit artikellid mogen aanwezige karakteristieke architectuur-combinaties van woonhuis en bedrijfsgebouw, in stand gehouden worden. Als deze later alsnog gesloopt worden, zal alsnog voldaan moeten worden aan de saneringsregeling uit sub 5 en 6 van dit artikel;

8. uit het in te dienen erfinrichtings- en saneringsplan blijkt dat er sprake is van:

- sanering die voldoet aan het gestelde onder sub 5 en 6 van dit artikellid;

- een goede landschappelijke inpassing van erf, beplanting, verharding en bebouwing conform het Beeldkwaliteitsplan;

9. de wijziging naar Wonen - Vab doet geen onevenredige afbreuk aan de ontwikkelingsmogelijkheden van omliggende (agrarische) bedrijven, de milieusituatie, de woonsituatie, de verkeersfunctie, de natuurwaarden en de gebruiksmogelijkheden van de omliggende gronden.

Bedrijf - Vab

f. na bedrijfsbeëindiging de bestemming "Agrarisch - Strandpolders" ter plaatse van een bouwvlak wordt gewijzigd in de bestemming [Bedrijf - Vab](#);

Hierbij gelden de volgende voorwaarden:

1. na wijziging gelden de regels van de bestemming [Bedrijf - Vab](#);

2. alle gebruik en bebouwing in het gehele agrarische bouwvlak en de aanduiding 'Specifieke vorm van agrarisch - erf' van het voormalige agrarische bedrijf worden meegenomen in de wijziging;
3. het moet aannemelijk zijn dat de agrarische bebouwing binnen afzienbare tijd niet (meer) voor agrarische bedrijfsvoering gebruikt zal kunnen worden;
4. de bestemmingsgrens wordt gelijkgesteld aan de grens van het betrokken perceel met een maximum van 5.000 m². Hierbij wordt de bestaande natuurlijke erfgrens zo veel mogelijk gevolgd. Binnen dit bestemmingsvlak wordt een passend bouwvlak ingetekend. De overige gronden houden een agrarische bestemming of, als dat niet mogelijk is, krijgen de bestemming tuin;
5. alle voormalige agrarische bedrijfsbebouwing boven de 650 m² dient te worden gesloopt, uitgezonderd de woning, de daarbij behorende bouwwerken toegestaan conform het artikel [Wonen](#), eventueel aanwezige recreatieve opstallen, en de eventueel aanwezige monumentale bebouwing;
6. indien minder dan 650 m² voormalige agrarische bedrijfsbebouwing aanwezig is, hoeft er niet gesloopt te worden en geldt de bestaande oppervlakte als nieuwe maximale oppervlakte;
7. in afwijking van sub 5 mogen, bij aanwezige karakteristieke architectuurcombinaties van woonhuis en bedrijfsgebouw deze in stand gehouden worden. Als deze later gesloopt worden, zal alsnog voldaan moeten worden aan de saneringsregeling uit sub 5 en 6 van dit artikellid;
8. uit het in te dienen erfinrichtingsplan en saneringsplan blijkt dat er sprake is van:
 - sanering die voldoet aan het gestelde onder sub 5 en 6 van dit artikellid;
 - een goede landschappelijke inpassing van erf, beplanting, verharding en bebouwing conform het Beeldkwaliteitsplan;
9. er zijn voldoende parkeervoorzieningen binnen het bestemmingsvlak;
10. de wijziging naar Bedrijf - Vab doet geen onevenredige afbreuk aan de ontwikkelingsmogelijkheden van omliggende (agrarische) bedrijven, de milieusituatie, de woonsituatie, de verkeersfunctie, de natuurwaarden en de gebruiksmogelijkheden van de omliggende gronden;
11. de veiligheidssituatie van de nieuwe functie voldoet aan de normen van de Veiligheidsregio voor wat betreft de aanrijdtijden van de hulpdiensten.

Ruimte voor Ruimte-regeling

g. na bedrijfsbeëindiging de bestemming "Agrarisch - Strandpolders" ter plaatse van een agrarisch bouwvlak wordt gewijzigd in de bestemming [Wonen](#) waarbij een extra woonhuis of recreatief opstal geplaatst mag worden;

Hierbij gelden de volgende voorwaarden:

1. na wijziging gelden de regels van [Wonen](#) , waarbij de bestemmingsgrens gelijk wordt gesteld aan de grens van het betrokken perceel met een maximum van 5.000 m². Hierbij wordt de bestaande natuurlijke erfgrens zo veel mogelijk gevolgd;
2. alle bedrijfsbebouwing, uitgezonderd de bestaande bedrijfswoning, de daarbij behorende bouwwerken en eventueel bestaande recreatieve opstallen, moet worden gesloopt;
3. bij sloop van ten minste 1.200 m² aan bedrijfsgebouwen mag een nieuwe woning met bijbehorende bouwwerken of een nieuw recreatief opstal gebouwd worden, indien het gezamenlijke aantal slaappleatsen van 45.000 op Texel niet overschreden wordt: voor een recreatief opstal is de normtelling 5 slaappleatsen;
4. de nieuwe woning dient te voldoen aan de bouwregels van artikel [Wonen](#) , de nieuwe recreatieve opstal dient te voldoen aan de bouwregels van artikel [Recreatie - Recreatief opstal](#);
5. in geval de te slopen bedrijfsgebouwen van twee locaties bij elkaar worden opgeteld om de oppervlakte van 1.200 m² te bereiken, bedraagt de gezamenlijke oppervlakte van te slopen gebouwen binnen één bouwperceel minimaal 600 m² met dien verstande dat de bestemmingen van beide locaties waar gesloopt wordt, worden gewijzigd in de bestemming [Wonen](#) ;

6. In geval de te slopen bedrijfsgebouwen van twee locaties bij elkaar opgeteld worden en de oppervlakte van 2.400 m² bereikt wordt, dan mogen op beide locaties 1 extra woning of 1 recreatief opstal terug worden gebouwd;

7. de oppervlakte van te slopen gebouwen telt uitsluitend mee voor zover deze gebouwen minimaal tien jaar agrarisch in gebruik zijn geweest;

8. de wijziging naar [Wonen](#) doet geen onevenredige afbreuk aan de ontwikkelingsmogelijkheden van omliggende (agrarische) bedrijven, de milieusituatie, de woonsituatie, de verkeersfunctie, de natuurwaarden en de gebruiksmogelijkheden van de omliggende gronden.

Zonneakkers

h. op de verbeelding een aanduiding "Specifieke vorm van agrarisch - zonneakker" wordt opgenomen;

Hierbij gelden de volgende voorwaarden:

1. de locatie ligt niet in weidevogelleefgebied;
2. de procedure wordt niet eerder gestart dan nadat de raad van de gemeente Texel hiervoor toestemming heeft gegeven;
3. na de wijziging mogen ter plaatse van de aanduiding bouwwerken geplaatst worden ten behoeve van de winning van zonne-energie (zonnepanelen) met een maximale hoogte van 2,5 meter.
4. de gezamenlijke oppervlakte van deze aanduiding bedraagt maximaal 10 hectare in het gehele plangebied;
5. de zonneakker doet geen onevenredige afbreuk aan de ontwikkelingsmogelijkheden van omliggende (agrarische) bedrijven, de milieusituatie, de natuurwaarden en de gebruiksmogelijkheden van de omliggende gronden.

Natuurontwikkeling

i. gronden met de bestemming "Agrarisch - Strandpolders" gewijzigd worden in gronden met de bestemming "Natuur";

Hierbij gelden de volgende voorwaarden:

1. de natuurontwikkeling is ten behoeve van de uitvoering van de Ecologische Hoofd Structuur;
2. de nieuwe natuur doet geen of geen onevenredige afbreuk aan de ontwikkelingsmogelijkheden van omliggende (agrarische) bedrijven, de milieusituatie, de natuurwaarden en de gebruiksmogelijkheden van de omliggende gronden;
3. na wijziging resteert een agrarisch areaal van minimaal 8.800 hectare op Texel.

Plattelandswoning

j. op de verbeelding de aanduiding 'Specifieke vorm van agrarisch - plattelandswoning' wordt opgenomen.

Hierbij gelden de volgende voorwaarden:

1. de opname van deze aanduiding doet geen onevenredige afbreuk aan de ontwikkelingsmogelijkheden van omliggende (agrarische) bedrijven, de milieusituatie, de woonsituatie, de verkeersfunctie, de natuurwaarden en de gebruiksmogelijkheden van de omliggende gronden.

Biovergistingsinstallatie

k. een aanduiding "Specifieke vorm van agrarisch - biovergistingsinstallatie" wordt opgenomen.

Hierbij gelden de volgende voorwaarden:

1. De te vergisten co-substraten zijn afkomstig van Texel. In principe komen hiervoor alle mogelijk te vergisten producten in aanmerking, behalve speciaal daarvoor geproduceerde gewassen. Het digestaat wordt, uiteraard voor zover mogelijk, binnen de vigerende wet- en regelgeving op Texel toegepast;
2. de exploitatie van biovergisters mag niet leiden tot toename van de aanvoer van mest/co-substraten naar Texel ten opzichte van de situatie bij het van kracht worden van dit bestemmingsplan;
3. de benodigde installaties voor de opwekking van bio-energie moeten worden geplaatst binnen het bouwblok;
4. de verlening van de omgevingsvergunning doet geen onevenredige afbreuk aan de verkeerssituatie, de landschappelijke situatie en de natuurwaarden;
5. er mag geen onevenredige aantasting plaatsvinden van de belangen van eigenaren en gebruikers van omliggende gronden en de opwekking van de bio-energie mag de bedrijfsvoering en de ontwikkelingsmogelijkheden van de omliggende (agrarische) bedrijven en de woonfunctie van de omliggende woningen niet beperken;
6. het aantal aanduidingen binnen het plangebied mag niet meer bedragen dan 3;
7. de procedure wordt niet eerder gestart dan nadat de raad daarvoor toestemming heeft gegeven.

Wijziging stolp naar wonen

l. op de verbeelding een aanduiding 'Specifieke vorm van agrarisch - plattelandswoning' wordt opgenomen;

Hierbij gelden de volgende voorwaarden:

1. de stolp betreft een voormalige agrarisch bedrijfsgebouw met een monumentale status, gelegen in een bouwvlak met een agrarische bestemming;
2. de wijziging is noodzakelijk voor het behoud van de stolp;
3. het authentieke van de stolp blijft behouden;
4. de stolp kan niet meer gebruikt worden ten behoeve van het bedrijf;
5. een saneringsregeling van overtollige bedrijfsgebouwen kan onderdeel uitmaken van deze wijziging;
6. uit een erfinrichtingsplan blijkt dat er sprake is van een goede landschappelijke inpassing van erf, beplanting, verharding en bebouwing conform het Beeldkwaliteitsplan.

deze wijziging doet geen onevenredige afbreuk aan de ontwikkelingsmogelijkheden van omliggende (agrarische) bedrijven, de milieusituatie, de woonsituatie, de verkeersfunctie, de natuurwaarden en de gebruiksmogelijkheden van de omliggende gronden.



BELASTINGTARIEVEN 2024

Forensenbelasting

Recreatiewoning of 2^e woning

De forensenbelasting bedraagt 0,2847% van de WOZ-waarde per jaar. U betaalt minimaal € 582,- en maximaal € 1.810,-.

Heeft u een stacaravan, dan betaalt u per vaste standplaats € 522,- per jaar.

Wordt uw woning of stacaravan in de loop van het jaar verkocht, dan blijven de kosten hetzelfde. Alleen als de woning of stacaravan minder dan 90 dagen in het jaar voor u beschikbaar was, betaalt u geen forensenbelasting.

Onroerende Zaakbelasting

woningen

eigenaar

0,0322% X WOZ waarde

niet-woning

eigenaar

0,0719% X WOZ waarde

gebruiker

0,0566% X WOZ waarde

Precariobelasting

terras	per m ² per maand	€	8,19
uitstalling van goederen	per m ² per maand	€	8,19
benzinepompinstallatie	per m ² per jaar	€	46,41
luifel	per m ² per jaar	€	25,49
opslagtank	per m ² per jaar	€	25,49
zonwering	per m ² per jaar	€	16,32
reclamebord (vast)	per stuk per jaar	€	11,60
reclamebord (los)	per stuk per maand	€	4,56
vlag	per stuk per maand	€	1,17
spandoek	per stuk per dag	€	75,89
autom. weeg-, verkoop- of speeltoestel	per stuk per maand	€	4,02
overige voorwerpen	per m ² per maand	€	2,27

Afvalstoffenheffing (reinigingsrechten)

eenpersoonshuishouden	€	224,12
meerpersoonshuishouden	€	361,12
recreatiewoning	€	281,85
extra grijze container	€	281,55

Rioolheffing

dit bedrag geldt voor woningen en bedrijven	€	293,20
---	---	--------

Toeristenbelasting

per overnachting	€	2,40
------------------	---	------



Zuiveringsheffing/verontreinigingsheffing

Is uw woning of bedrijfsruimte aangesloten op het riool? Dan betaalt u zuiveringsheffing.

Is uw woning of bedrijfsruimte niet aangesloten op het riool en loost u op oppervlaktewater? Dan betaalt u verontreinigingsheffing. De aanslag wordt opgelegd aan de door het Hoogheemraadschap aan te wijzen hoofdbewoner. Alleen iemand die alleen woont en als alleenwonende staat ingeschreven in de gemeentelijke bevolkingsadministratie heeft recht op een aanslag van één vervuilingseenheid.

In 2023 is het tarief per vervuilingseenheid (ve) € 69,82.

Tarief voor een eenpersoonshuishouden (1 ve) € 69,82.

Tarief voor een meerpersoonshuishouden (3 ve) € 209,46.

Watersysteemheffing

Bij deze aanslag gaat het om bewoners (huurders en eigenaren) van woonruimten zoals huizen, woonboten en wooncaravans die belang hebben bij de taken van het Hoogheemraadschap.

Van de watersysteemheffing worden de kosten betaald van onder andere gemalen, sluizen, duinen en dijken. U betaalt watersysteemheffing als u op 1 januari bewoner bent van een woonruimte. Deze heffing is voor elke woonruimte gelijk. Voor de hoogte van de aanslag maakt het niet uit hoeveel bewoners een huis heeft en wat de waarde van het huis is.

In 2023 is het tarief voor de watersysteemheffing voor gebruikers vastgesteld op € 120,74 per huishouden.

In 2023 is het tarief voor de watersysteemheffing gebouwd eigenaren vastgesteld op 0,03487% X WOZ waarde van het gebouwde eigendom.

Bron: Hoogheemraadschap Hollands Noorderkwartier

ONS TEAM



Richard Kortekaas

‘Ruim 20 jaar geleden 'aangespoeld' op het mooie eiland Texel. Geboren in de Bollenstreek en sinds 2002 werkzaam in de makelaardij. In 2004 het SVM NIVO diploma Makelaardij behaald en sinds 2007 gecertificeerd als Registertaxateur. Ik ben vanaf de start in 2002 betrokken geweest bij Kortekaas & Kooijman makelaars en taxateurs (toen TM Vastgoed) en vanaf 2007 mede-eigenaar. De makelaardij is een boeiend en dynamisch vak; geen dag is hetzelfde en het is fantastisch om een adviserende rol te mogen spelen in zo'n grote beslissing als het kopen of verkopen van een huis. Een plek van herinneringen en emoties, vreugde en verdriet of een plek met een nieuwe start, met vertrouwen in de toekomst.’



Ruben Kooijman

‘Als geboren en getogen Texelaar voel ik mij als een vis in het water op het eiland. Sinds 2004 ben ik in de makelaardij actief en vanaf 2007 mede-eigenaar van Kortekaas & Kooijman makelaars en taxateurs. Ik houd mij vooral bezig met de aan- en verkoop en taxaties van permanente en recreatieve woningen. Wandel gerust eens bij me binnen als je met vragen zit. Ik help je graag naar het beste resultaat.’



Willem Wiering

‘Na mijn jeugd en middelbare schooltijd op Texel heb ik in de Randstad Commerciële Economie (HBO) gestudeerd. Na het behalen van mijn bachelor verbleef ik tijdens een tussenjaar in Oost- en Zuid-Europa. Door de jaren heen groeide mijn ambitie in de vastgoedsector, waarin mijn interesse voor mensen, economie en omgeving samenkomt. Inmiddels ben ik sinds 2018 werkzaam in de makelaardij en dit doe ik dagelijks met veel passie. In 2023 heb ik mijn diploma Register-Makelaar Wonen behaald. Mensen kennen me als open en toegankelijk en ik sta klanten graag op professionele wijze bij in het aan- en verkoopproces.’



Berthelina Vlaming

‘Het werk dat komt kijken op de binnendienst bij de verkoop van zowel recreatieve als permanente woningen en taxaties is heel divers en dat maakt dat geen dag hetzelfde is. Het woning aanbod varieert enorm en leert mij als echte Texelse ook nog steeds nieuwe plekken op het eiland kennen. Een van de leukste kanten van het werk vind ik toch wel het contact met klanten. Veelal gaat het contact via mail of telefoon maar ook weet men dat de deur van het kantoor in zowel Den Burg als De Koog gewoon open staat voor vragen. Samen met mijn collega's doen we er elke dag weer alles aan om alles zo soepel en duidelijk mogelijk te laten verlopen voor de klanten.’

Kortekaas & Kooijman

makelaars en taxateurs

Geachte belangstellende(n),

Wij bedanken u, mede namens de eigenaar van deze woning, voor de door u getoonde interesse.

De woning heeft u reeds bezichtigd of gaat u mogelijk nog bekijken. Wij hebben ons best gedaan om zoveel mogelijk relevante informatie in deze brochure te zetten.

Mocht u echter nog vragen hebben en/of meer gegevens wensen, dan zullen wij u deze informatie graag verschaffen.

Uiteraard zijn wij beschikbaar om, indien u een koopwoning bezit, geheel vrijblijvend langs te komen om de eventuele verkoop-/opbrengstmogelijkheden te bespreken.

Mocht u hier geïnteresseerd in zijn, maak dan eens een vrijblijvende afspraak en laat u voorlichten over de unieke mogelijkheden bij Kortekaas & Kooijman makelaars en taxateurs.

Succes met uw plannen!

Met vriendelijke groet,
Kortekaas & Kooijman makelaars en taxateurs

Richard Kortekaas
Ruben Kooijman
Willem Wiering
Berthelina Vlaming



Kortekaas & Kooijman, makelaars op toplocaties

Sinds begin 2003 is Kortekaas & Kooijman Makelaars en Taxateurs (voorheen TM Vastgoed) actief op de Texelse markt. Als nieuw makelaarskantoor met goede ideeën en een frisse aanpak wisten kopers en verkopers ons direct goed te vinden. Onze klantgerichte aanpak, reële benadering en deskundige begeleiding sloegen goed aan. En daar ligt ook onze kracht: we denken altijd oplossingsgericht, reageren snel op e-mails en berichten en houden ons aan de gemaakte afspraken. Inmiddels behoort Kortekaas & Kooijman Makelaars en Taxateurs tot een van de grootste makelaars op het eiland met een groot bestand permanente - en recreatieve woningen.

Kortekaas & Kooijman is aangesloten bij makelaarsorganisatie VBO Makelaar en opgenomen in de makelaarsregisters SCVM en in het taxateursregister NRVT. Ook is Kortekaas & Kooijman aangesloten bij het Nederlands Woning Waarde Instituut (NWWI), waarbij taxateurs die aan strenge kwaliteitseisen voldoen zich kunnen aansluiten.

De kantoren van Kortekaas & Kooijman vindt u bij de entree van badplaats De Koog en in hartje Den Burg. Dagelijks lopen grote aantallen Texelaars en toeristen langs onze etalages.

Ons kantoor in De Koog is geopend van maandag t/m vrijdag van 9.00-17.00 uur. Ons kantoor in Den Burg is geopend van maandag t/m vrijdag van 9.00-12.30 uur. Buiten kantoor tijden werken wij op afspraak.

VOORWAARDEN



Uitnodiging

Alle door Kortekaas & Kooijman en de verkoper verstrekte informatie dient uitsluitend gezien te worden als een uitnodiging tot nader overleg, c.q. tot het uitbrengen van een bod. Verkoper acht zich gerechtigd tot uitnodigingen van meerdere geïnteresseerden en de daaraan eventuele biedingen. Indien er tegelijkertijd door meerdere gegadigden wordt geboden, is de verkoper gerechtigd meerdere biedingen in ontvangst te nemen en met één van hen een koopovereenkomst te sluiten.

Details

Verkoper stelt uitdrukkelijk dat een verkoop slechts tot stand komt nadat niet alleen over de hoofdzaken (prijs, object) maar ook over alle details (zoals oplevering, roerende zaken etc.) volledige overeenstemming is bereikt.

Koopakte

Behoudens afwijkende afspraken gelden de standaard regels, zoals deze voorkomen in de koopakte opgemaakt door de makelaar.

De waarborgsom (dan wel bankgarantie) bedraagt 10% van de koopsom en dient te worden voldaan aan de notaris (doorgaans binnen drie weken na overeenstemming). Eventueel door de verkoper te maken voorbehouden (zoals het verkrijgen van een huisvestingsvergunning, hypotheek of hypotheekgarantie) worden alleen gehonoreerd indien deze in de voorgaande onderhandelingen zijn overeengekomen.

Erfdienstbaarheden

Indien er op de woning, appartement of perceel erfdienstbaarheden, kwalitatieve verplichtingen en/of andere bedingen rusten, gaan deze over op de koper en worden als bijlage behorend bij de koopovereenkomst gesteld, meestal in de vorm van het eigendomsbewijs.

Asbest

In het algemeen wijzen wij u er op dat asbesthoudende materialen in de woning of bijgebouwen verwerkt **kunnen** zijn. Plaatsen waar dit vaak voorkomt zijn o.a. kruipluik, schoorsteen of luchtkanaal, golfplaten dak, plaatmateriaal bij CV-ketels, meterkast of plafonds in garages.

Onderzoeksplicht

De koper heeft een eigen onderzoeksplicht naar alle zaken die voor hem/haar van belang zijn. Neem zonodig een eigen makelaar mee.

Algemene ouderdomsclausule

In de koopovereenkomst kan de volgende bepaling worden opgenomen: "Koper verklaart er mee bekend te zijn dat de onroerende zaak meer dan.....jaar oud is", wat betekent dat de eisen die aan de bouwkwaliteiten gesteld mogen worden aanzienlijk lager liggen dan die bij nieuwe woningen. Tenzij verkoper(s) de kwaliteit ervan garandeert, staat hij niet in voor de vloer, het dak, de leidingen van elektriciteit, water en gas, de riolering en de afwezigheid van optrekkend of doorslaand vocht.

Bij twijfel adviseren wij u een onpartijdig bouwkundig onderzoek te laten uitvoeren!

Voorbehouden

Hoewel gestreefd wordt naar een zo zorgvuldig mogelijke weergave van de beschikbare gegevens, kunnen wij hier niet volledig instaan voor de juistheid ervan.

Tekeningen

Het is mogelijk dat eventueel bijgeleverde tekeningen afwijken van de werkelijke situatie (maten, inrichtingen, schaal aanduiding etc.).



Dorpsstraat 179

1796 CC De Koog

Waalderstraat 1

1791 EB Den Burg

info@kortekaasenkooijman.nl

0222-310314

www.kortekaasenkooijman.nl