



Categorie: recreatiewoning - Type: vrijstaande bungalow - G.O. wonen: ca. 79 m<sup>2</sup>

Perceelgrootte: 457 m<sup>2</sup> - Slaapkamers: 3 - Ligging: Kustpark Texel

**Schumakersweg 41 (parknr. 319), 1796 NM De Koog**

**Vraagprijs € 439.000 k.k.**

# OMSCHRIJVING



Op zoek naar een moderne, centraal gelegen 6-persoons recreatiewoning op Texel? Dan kan dit uw droomwoning zijn!

Deze uitstekend geïsoleerde, in 2015 gebouwde 6-persoons recreatiewoning bevindt zich op Kustpark Texel (Roompot) op een perceel eigen grond van 457 m<sup>2</sup>. Het park is ideaal gelegen bij het Dennenbos, dat vanuit het park direct toegankelijk is voor een heerlijke boswandeling. Op 5 minuten lopen en enkele minuten met de auto en fiets ligt de populaire badplaats De Koog, met vele winkels en restaurants. Ook de duinen en het strand liggen op loop- (10 minuten) en fietsafstand (5 minuten). Hoe lekker is het om even een weekendje uit het drukke stadsleven te stappen en "uut te waaien"?

De moderne woning heeft een prachtige ligging op het park en bevindt zich dichtbij vele faciliteiten zoals twee speeltuinen, midgetgolf, tropisch zwemparadijs, supermarktje, tennisbanen, volleybal- en voetbalveld, snackbar en receptie. Door de ligging op het zuiden is er de hele dag zon in de tuin en op het ruime terras.

De vrijstaande woning is gelijkvloers en daarmee ook passend voor mindervaliden. Indeling: entree in hal met toegang tot de woonkamer met open keuken, 3 slaapkamers, 2 badkamers, toiletruimte en berging. De woning is voorzien van vloerverwarming en in februari 2024 zijn de binnenmuren opnieuw geschilderd.

De ruime woonkamer is uitgerust met schuifdeuren naar het terras en geeft een heerlijk uitzicht op de tuin. Door de vele ramen is er altijd veel licht, zowel in de zomer als in de winter. De sfeerhaard geeft de ruimte net iets extra's in de avonden. De woonkamer heeft een uniek ontwerp met een hoog plafond. De open keuken is uitgevoerd in hoekopstelling en heeft een spoelbak, 4-pits gaskookplaat, afzuigkap, (combi)magnetron, koelkast en vaatwasser.

De woning heeft drie slaapkamers. De hoofdslaapkamer is ingericht met een tweepersoonsbed (boxspring) en heeft een privébadkamer (v.v. bad en wastafel). De tweede ruime slaapkamer heeft twee éénpersoonsbedden (boxspring) en de derde slaapkamer beschikt over een stapelbed, ideaal voor kinderen. De tweede badkamer beschikt over een inloopdouche en wastafel. Er is een separate toiletruimte (v.v. vrijdragend toilet met fonteintje), gesitueerd in de hal bij binnenkomst.

In de inpandige berging bevindt zich de cv-ketel, een ruime kast en een wasmachine en droger.

Op het perceel is een vrijstaande houten berging (ca. 6 m<sup>2</sup>) met ruimte voor meerdere fietsen. Aan de voorzijde is parkeergelegenheid voor twee auto's. Rondom de woning bevindt zich een ruime tuin met veel gras en een groot terras met loungebank en eettafel. Een ideale tuin om te genieten van de Texelse zon met voldoende ruimte om heerlijk te ontspannen.

De vakantiewoning is geschikt voor recreatieve verhuur in combinatie met eigen gebruik. In het huidige contract met Roompot is zes weken eigen gebruik op jaarbasis overeengekomen. Verderop in deze brochure staat een overzicht van de kosten en opbrengsten.

De oplevering van deze woning zal in overleg geschieden, onder de lusten en lasten van de lopende toeristische verhuur en inclusief inventaris. Het is mogelijk om het verhuurcontract te beëindigen, met inachtneming van een opzegtermijn van tenminste zes maanden. Er is B.T.W. over de inventaris van toepassing.

Interesse? Neem dan contact op voor een bezichtiging!







## Kustpark Texel

Op loopafstand van het dorpscentrum van badplaats De Koog bevindt zich Kustpark Texel. Een sfeerol vakantiepark met luxe klassieke villa's, comfortabele chalets en trendy strandlodes. Het park heeft diverse voorzieningen, zoals een subtropisch zwemparadijs (Calluna), een speeltuin en sportfaciliteiten. Het Texelse Noordzeestrand, bos en duinen liggen op korte afstand en zijn per fiets goed bereikbaar.

Op Kustpark Texel staan meerdere typen bungalows. Er zijn vrijstaande en geschakelde woningen voor vier tot zes personen. Ook staan er landhuizen met een rietgedekte kap. De nieuwste woningen, type Schilpbanck en Buytengors, hebben twee badkamers. De woningen staan op eigen grond.

Meer info vindt u via [www.kustparktexel.nl](http://www.kustparktexel.nl).

## De Koog

De Koog is één van de oudste dorpen op het Waddeneiland Texel, gelegen aan de westzijde van het eiland. De badplaats, op loopafstand van het strand, trekt jaarlijks vele toeristen.

Het dorp ligt vrijwel direct aan de Noordzee; slechts twee duinenrijen scheiden het dorp van het strand. Vroeger was De Koog een vissersdorp. Midden in het dorp bevindt zich een kerk uit het jaar 1415. Het dorp heeft momenteel zo'n 1300 inwoners.

De Koog staat bekend om de gezellige Dorpsstraat met verschillende winkels, cafés, restaurants en uitgaansgelegenheden. Tevens is er in De Koog een basisschool, peuterspeelzaal, diverse sportverenigingen en een tweetal supermarkten.



# KENMERKEN



## KENMERKEN

<b>Soort woning</b>	Recreatiewoning
<b>Bouwjaar</b>	2015
<b>Perceeloppervlakte</b>	457 m <sup>2</sup>
<b>Gebruiksoppervlakte wonen</b>	ca. 79 m <sup>2</sup>
<b>Overige inpandige ruimte</b>	0 m <sup>2</sup>
<b>Gebouwgebonden buitenruimte</b>	ca. 1 m <sup>2</sup>
<b>Externe bergruimte</b>	ca. 6 m <sup>2</sup>
<b>Inhoud</b>	ca. 275 m <sup>3</sup>
<b>Cv-ketel</b>	ATAG (2015)
<b>Energielabel</b>	B (geldig tot 13-10-2033)
<b>Vraagprijs</b>	€ 439.000 k.k.
<b>Oplevering</b>	In overleg









# FOTO'S





# GOOGLE MAPS

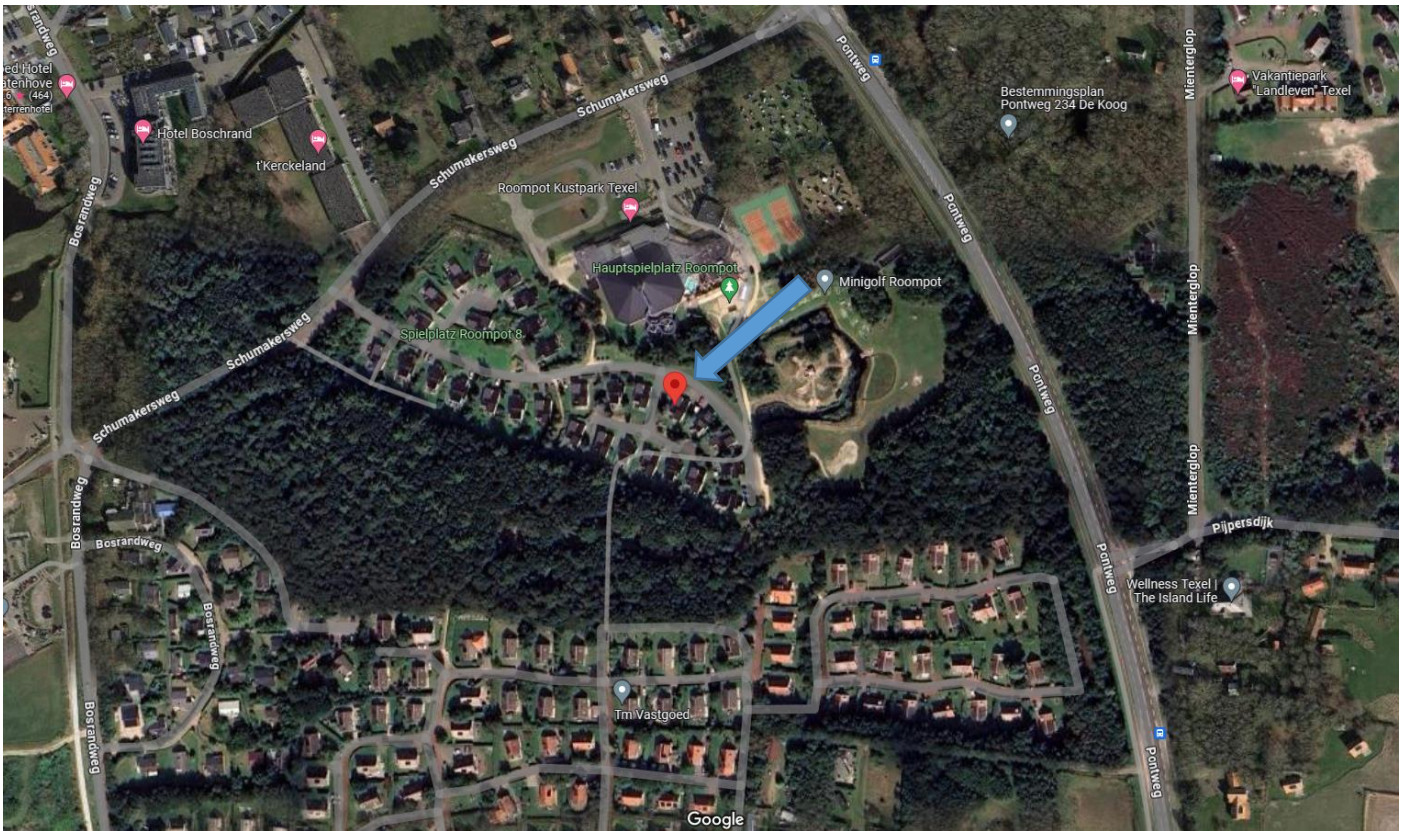
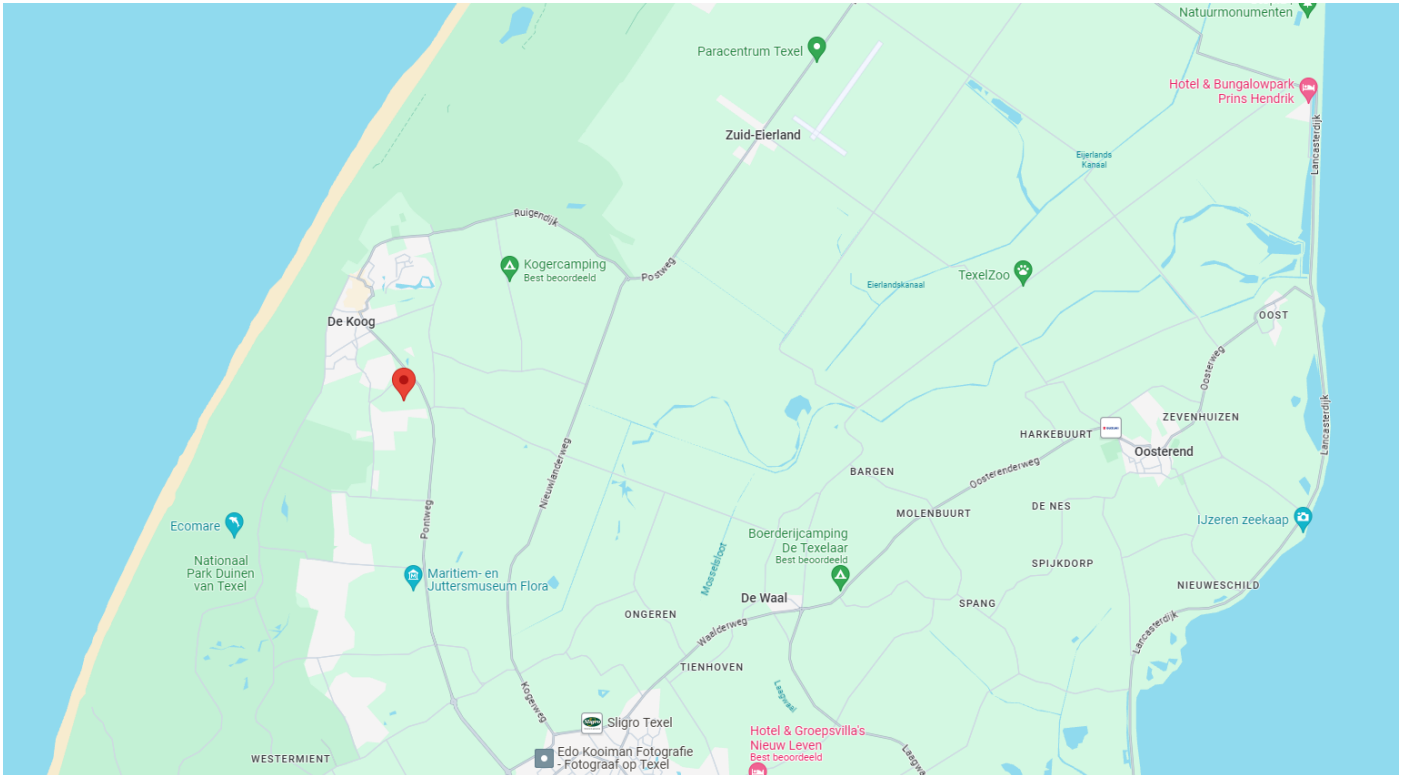

# PLATTEGROND



Maatgeving is indicatief. Aan de tekening en maatgeving kunnen geen rechten worden ontleend.

Het is niet toegestaan deze plattegronden te vermenigvuldigen, door te sturen, te distribueren, te verspreiden of tegen een vergoeding beschikbaar te stellen aan derden zonder uitdrukkelijke, schriftelijke toestemming van Kortekaas & Kooijman.



# 3D TEKENING



# KOSTEN EN OPBRENGSTEN



*Schumakersweg 41 (parknummer 319), De Koog*

Eigen gebruik	In het verhuurcontract met Roompot is 6 weken eigen gebruik op jaarbasis overeengekomen
Bruto verhuuropbrengst	€ 35.211,- (2023)
Verhuurprovisie	ca. 24,5 % incl. B.T.W.
Wissel- en aankomstkosten	€ 12,50 incl. B.T.W.
Zwembadforfait Calluna	€ 365,08 excl. B.T.W. (2024)
Onderhoud woning en tuin Roompot	€ 2.512,61 excl. B.T.W. (2024)
Parkbijdrage	€ 2.542,15 excl. B.T.W. (2024)
Internet/CAI	€ 424,32 excl. B.T.W. (2024)
Gas/water/elektra	€ 3.599,85 excl. B.T.W. (2023)
Onroerende zaakbelasting	€ 139,75 (2024)
Afvalstoffenheffing	€ 281,85 (2024)
Rioolheffing	€ 293,20 (2024)
Verontreinigingsheffing	€ 209,46 (2024)
Watersysteemheffing	€ 151,34 (2024)

*Aan deze gegevens kunnen geen rechten worden ontleend.*



# KADASTRALE KAART

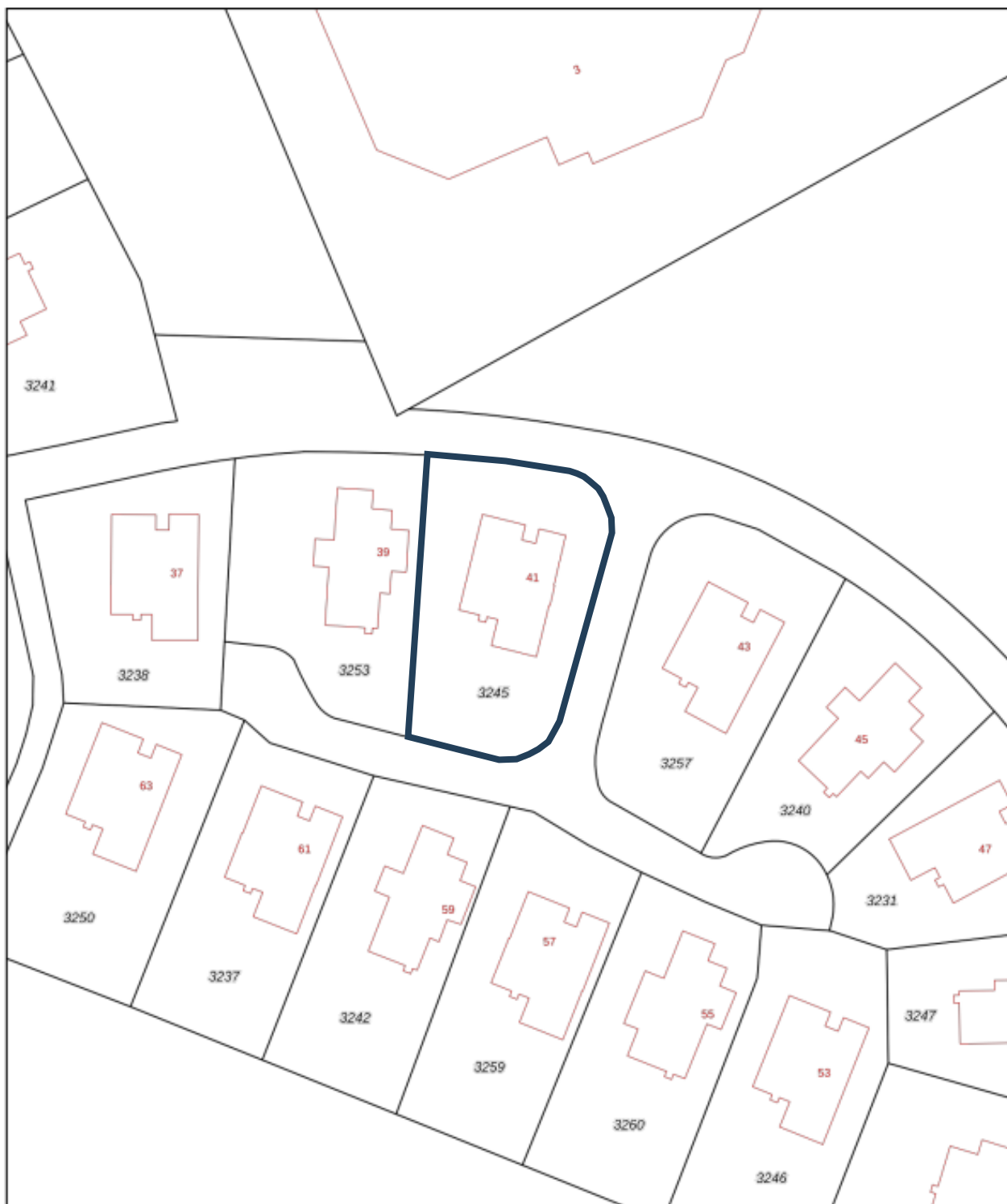

0 5 10 15 20 25m

<b>12345</b>	Deze kaart is noordgerichte	Schaal 1: 500	
	Perceelnummer		
<b>25</b>	Huisnummer	Kadastrale gemeente	Texel
	Vastgestelde kadastrale grens	Sectie	T
	Voorlopige kadastrale grens	Perceel	3245
	Administratieve kadastrale grens		
	Bebouwing		

Voor een eensluidend uittreksel, geleverd op 19 maart 2024  
De bewaarder van het kadaster en de openbare registers

Aan dit uittreksel kunnen geen betrouwbare maten worden ontleend.  
De Dienst voor het kadaster en de openbare registers behoudt zich de intellectuele eigendomsrechten voor, waaronder het auteursrecht en het databankenrecht.



# BESTEMMINGSPLAN



## Bestemmingsplan Buitengebied Texel 2013

Bestemmingsplan Gemeente Texel

meer kenmerken 

vastgesteld 12-06-2013 - geheel onherroepelijk in werking

[Plekinfo](#) [Regels](#) [Toelichting](#) [Gerelateerd](#) [Overig](#)

### Bestemmingsvlakken (2)

 **Recreatie - Verblifsrecreatieve terreinen** 

 **Waarde - Archeologie 4** 

### Bouwvlakken (1)

 **bouwvlak**

### Maatvoeringen (2)

 **Other: maatvoering wonen (1)**

 **Other: maatvoering wonen: 2**

 **Other: maximum aantal recreatieve slaappleaatsen (1)**

 **Other: maximum aantal recreatieve slaappleaatsen: 1493**



# VOORSCHRIFTEN BESTEMMINGSPLAN



## Artikel 37 Recreatie - Verblifsrecreatieve terreinen

### 37.1 Bestemmingsomschrijving

De voor Recreatie - Verblifsrecreatieve terreinen aangewezen gronden zijn bestemd voor:

- a. recreatief verblijf in de vorm van een terrein voor campers, stacaravans, caravans, blokhutten, tenten, zomerhuizen en familiehuizen;
- b. wonen ten behoeve van de recreatieve bestemming;
- c. gebouwen en overkappingen ten dienste van het recreatieverblijf zoals sanitaire voorzieningen, recepties;

met daaraan ondergeschikt:

- d. sport- en dagrecreatieve voorzieningen;
- e. dienstverlening als ondergeschikte nevenactiviteit, waaronder detailhandel, horeca, fietsverhuur, wellness;
- f. kleinschalige duurzame energieopwekking;
- g. uitoefening van beroep aan huis of een kleinschalige bedrijfsmatige activiteit zoals genoemd in Bijlage 4 in bijlagen bij de regels dan wel een activiteit die voor wat betreft aard en omvang gelijk te stellen is aan de in deze bijlage vermelde activiteiten;
- h. huisvesting van seizoenspersoneel;
- i. manege ter plaatse van de aanduiding 'Manege';
- j. verblifsrecreatie in de vorm van logies met ontbijt;

en daarbij behorende:

- k. tuinen, erven en terreinen;
- l. water(berging);
- m. wegen, paden en parkeervoorzieningen;
- n. beplanting en bebossing;
- o. gebouwen en overige bouwwerken.

### 37.2 Bouwregels

#### 37.2.1 Gebouwen en overkappingen

Voor het bouwen van gebouwen en overkappingen gelden de volgende regels:

- a. gebouwen en overkappingen mogen uitsluitend worden gebouwd binnen het bouwvlak;
- b. de maatvoering van een gebouw of overkapping moet voldoen aan het volgende bouwschema:

Goothoogte	max. 3,50 m
Dakhelling	min. 30° en max. 60°
Bouwhoogte	max. 10 m

- c. de bedrijfswoning en de daarbij behorende bouwwerken moeten voldoen aan de bouwregels genoemd in de bestemming Wonen;
- d. per bestemmings- c.q. bouwvlak mag maximaal 1 bedrijfswoning aanwezig zijn, indien het bestemmingsvlak minimaal een oppervlakte van 2 hectare heeft;
- e. de bouwhoogte van het gebouw of overkapping ten behoeve van een zwembad mag maximaal 12,50 meter bedragen;

### 37.2.2 Overige bouwwerken

Voor het bouwen van overige bouwwerken gelden de volgende regels:

- a. het oprichten van windturbines is niet toegestaan;
- b. de hoogte bedraagt maximaal 8 meter;
- c. de hoogte van erf- en terreinafscheidingen bedraagt maximaal 2 meter.

### 37.2.3 Blokhutten

Voor het bouwen van blokhutten gelden de volgende regels:

- a. de blokhutten mogen uitsluitend worden gebouwd binnen het bouwvlak;
- b. de oppervlakte van een blokhut mag maximaal 35 m<sup>2</sup> bedragen;
- c. de maatvoering van een blokhut moet voldoen aan het volgende bouwschema:

Goothoogte	max. 3 m
Bouwhoogte	max. 4 m

### 37.2.4 Zomerhuizen

Voor het bouwen van zomerhuizen gelden de volgende regels:

- a. de zomerhuizen mogen uitsluitend worden gebouwd binnen het bouwvlak;
- b. de oppervlakte van een zomerhuis mag maximaal 100 m<sup>2</sup> bedragen;
- c. de maatvoering van een zomerhuis moet voldoen aan het volgende bouwschema:

Goothoogte	max. 3,50 m
Dakhelling	min. 30° en max. 60°
Bouwhoogte	max. 8 m

### 37.2.5 Stacaravans

Voor het plaatsen van stacaravans gelden de volgende regels:

- a. de oppervlakte van een stacaravan mag maximaal 50 m<sup>2</sup> bedragen;
- b. de hoogte van een stacaravan mag maximaal 3,50 meter bedragen.

### 37.2.6 Familiehuizen

Voor het bouwen van familiehuizen gelden de volgende regels:

- a. de familiehuizen mogen uitsluitend worden gebouwd binnen het bouwvlak;
- b. de oppervlakte van een familiehuis mag maximaal 400 m<sup>2</sup> bedragen;
- c. de maatvoering van een familiehuis moet voldoen aan het volgende bouwschema:

Goothoogte	max. 3,50 m
Dakhelling	min. 30° en max. 60°
Bouwhoogte	max. 8 m

### 37.2.7 Bijbehorende bouwwerken bij zomerhuizen/stacaravans/familiehuizen

Voor het bouwen van bijbehorende bouwwerken bij zomerhuizen/stacaravans/familiehuizen gelden de volgende regels:

- a. per zomerhuis/stacaravan/familiehuis zal ten hoogste één bijbehorend bouwwerk worden gebouwd;
- b. de oppervlakte van een bijbehorend bouwwerk zal ten hoogste 6,00 m<sup>2</sup> bedragen;
- c. de bouwhoogte van een bijbehorend bouwwerk zal ten hoogste 3,00 meter bedragen.



### 37.2.8 Terreininrichting

Voor de inrichting van het terrein gelden de volgende regels:

- a. de gezamenlijke oppervlakte aan bebouwing ten behoeve van dienstverlening, beheer of onderhoud (centrale voorzieningen) mag niet meer bedragen dan 3 % van het bestemmingsvlak;
- b. er zijn voldoende parkeervoorzieningen binnen het bestemmingsvlak;
- c. aan de buitenkant van het terrein moet een afscherpende boomsingel geplant en in stand gehouden worden, met een minimale breedte van 7 meter.

### 37.3 Afwijken van de bouwregels

Bij de afweging van de hieronder genoemde afwijking(en), is het Beeldkwaliteitsplan Buitengebied van de gemeente Texel, zoals opgenomen in Bijlage 5 in bijlagen bij de regels, steeds onderdeel van het toetsingskader.

Met een omgevingsvergunning kan worden afgeweken van:

#### Nieuwe bedrijfswoning(en)

- a. het bepaalde in artikel 37 lid 2.1 sub d in die zin dat een tweede bedrijfswoning met de daarbij behorende bouwwerken wordt gebouwd;

Hierbij gelden de volgende voorwaarden:

1. de oppervlakte van het bestemmingsvlak bedraagt minimaal 4 hectare;
2. de noodzaak voor de extra bedrijfswoning in het kader van de bedrijfsvoering is aangetoond door middel van een bij de aanvraag in te leveren bedrijfsplan;
3. de bedrijfswoning en de daarbij behorende bouwwerken moeten voldoen aan de regels genoemd in de bestemming Wonen;
4. er wordt geen onevenredige afbreuk gedaan aan de natuurlijke en landschappelijke waarden en de gebruiksmogelijkheden van de omliggende gronden;

- b. het bepaalde in artikel 37 lid 2.1 sub d en toestaan dat er meer dan twee bedrijfswoningen met de daarbij behorende bouwwerken worden gebouwd;

Hierbij gelden de volgende voorwaarden:

1. de oppervlakte van het bestemmingsvlak bedraagt minimaal 14 hectare voor de bouw van een derde bedrijfswoning en voor elke extra bedrijfswoning ten minste 10 hectare meer;
2. de noodzaak van de extra bedrijfswoning in het kader van de bedrijfsvoering is aangetoond door middel van een bij de aanvraag in te leveren bedrijfsplan;
3. de bedrijfswoning en de daarbij behorende bouwwerken moeten voldoen aan de regels genoemd in de bestemming Wonen;
4. er wordt geen onevenredige afbreuk gedaan aan de natuurlijke en landschappelijke waarden en de gebruiksmogelijkheden van de omliggende gronden;

#### Zwembad

- c. het bepaalde in lid artikel 37 lid 2.1 sub e en toestaan dat de maatvoering van een gebouw of overkapping wordt overschreden voor de bouw van een zwembad ten behoeve van de recreatieve bestemming;

Hierbij gelden de volgende voorwaarden:

1. er wordt geen onevenredige afbreuk gedaan aan de natuurlijke en landschappelijke waarden en de gebruiksmogelijkheden van de omliggende gronden;
2. de maatvoering van het gebouw of de overkapping voldoet aan onderstaand bouwschema:

Goothoogte	max. 3,50 m.
------------	--------------

Dakhelling	min. 0° max. 60°
Bouwhoogte	max. 15 m.

## 37.4 Specifieke gebruiksregels

### 37.4.1 Algemeen

Voor het gebruik van gronden en bebouwing gelden de volgende regels:

a. het aantal recreatieve slaappleaatsen binnen een bestemmingsvlak bedraagt maximaal het op de verbeelding in de maatvoering "maximum aantal recreatieve slaappleaatsen" aangeduide aantal;

b. voor het bepalen van het aantal aanwezige recreatieve slaappleaatsen geldt de volgende normtelling:

campers, caravans, tenten, blokhutten	3 recreatieve slaappleaatsen per camper, caravan, tent of blokhut
stacaravans	4 recreatieve slaappleaatsen per stacaravan
zomerhuizen	5 recreatieve slaappleaatsen per zomerhuis
familiehuizen	10 recreatieve slaappleaatsen per familiehuis van 100-200 m <sup>2</sup>
familiehuizen	15 recreatieve slaappleaatsen per familiehuis van 200-300 m <sup>2</sup>
familiehuizen	20 recreatieve slaappleaatsen per familiehuis van 300-400 m <sup>2</sup>

c. tenminste 40 % van het bestemmingsvlak moet ingericht worden ten behoeve van centraal-recreatieve voorzieningen, groenvoorzieningen, sport- en speelvoorzieningen, wandel- en uitlooptmogelijkheden en verkeersvoorzieningen;

d. er moeten voldoende parkeerplaatsen aanwezig zijn binnen het bestemmingsvlak;

e. voor de plaatsingsdichtheid van aantallen verblijfseenheden op het terrein, gelden de volgende normen:

campers, caravans, tenten, blokhutten	max. 150 recreatieve slaappleaatsen per hectare
stacaravans	max. 120 recreatieve slaappleaatsen per hectare
zomerhuizen	max. 100 recreatieve slaappleaatsen per hectare
familiehuizen (100-200 m <sup>2</sup> , 200-300 m <sup>2</sup> en 300-400 m <sup>2</sup> )	max. 100 recreatieve slaappleaatsen per hectare

Indien de bestaande invulling van slaappleaatsen met betrekking tot de verblijfseenheden wijzigt, dient men hiervan een schriftelijke melding te maken bij de gemeente;

f. het gebruik van de gronden met de bestemming 'Recreatie - Verblijfsrecreatieve terreinen is alleen dan toegestaan indien aan de erfinrichtingsregel van artikel 37 lid 2.8 is voldaan.

### 37.4.2 Woning

De (bedrijfs)woning en de daarbij behorende bouwwerken dienen te voldoen aan de gebruiksregels van artikel Wonen van deze regels.

### 37.4.3 Strijdig gebruik

Tot een strijdig gebruik van gronden en bouwwerken, wordt in ieder geval gerekend:

a. het gebruik van gebouwen, bijbehorende bouwwerken en kampeermiddelen voor permanente bewoning, uitgezonderd de bedrijfswoning(en);



- b. het gebruik van gronden en bouwwerken anders dan ten behoeve van een bedrijfsmatige exploitatie;
- c. het gebruik van de bedrijfswoning(en) ten behoeve van verblijfsrecreatie;
- d. het verwijderen van terrein afschermdende beplanting, anders dan in de vorm van normaal onderhoud.

## **37.5 Omgevingsvergunning voor het uitvoeren van werken, geen bouwwerk zijnde, of van werkzaamheden**

### **37.5.1 Algemeen**

Het is verboden om zonder omgevingsvergunning de volgende werken, geen bouwwerk zijnde, en werkzaamheden uit te voeren:

- a. het verwijderen of aanplanten van bomen, heesters en struiken;
- b. het ontgronden, afgraven, egaliseren of ophogen van gronden.

### **37.5.2 Uitzonderingen**

Bij de afweging van de hieronder genoemde omgevingsvergunning, is het Beeldkwaliteitsplan Buitengebied van de gemeente Texel, zoals opgenomen in Bijlage 5 in bijlagen bij de regels, steeds onderdeel van het toetsingskader.

Het bepaalde in artikel 37 lid 5.1 is niet van toepassing op de volgende werken en werkzaamheden:

- a. het normale onderhoud of het normale gebruik;
- b. het verwijderen en aanplanten van bomen, heesters en struiken van ondergeschikte betekenis tot een gezamenlijke oppervlakte van 250 m<sup>2</sup>, uitgezonderd de bomen, heesters of struiken die deel uitmaken van de afschermdende singel;
- c. de bestrijding van een aanwezige of dreigende calamiteit.

De omgevingsvergunning wordt alleen verleend indien de werken of werkzaamheden geen onevenredige, blijvende schade toebrengen aan de aanwezige landschappelijke of natuurlijke of bodemkundige waarden en geen onevenredige afbreuk doen aan de gebruiksmogelijkheden van de betrokken of omliggende gronden.

## **37.6 Wijzigingsbevoegdheid**

Bij de afweging van de hieronder genoemde wijzigingen, is het Beeldkwaliteitsplan Buitengebied van de gemeente Texel, zoals opgenomen in Bijlage 5 in bijlagen bij de regels, steeds onderdeel van het toetsingskader.

Het plan kan worden gewijzigd in die zin dat:

- a. op de verbeelding het getal in de maatvoering "maximum aantal recreatieve slaappleaatsen" wordt verlaagd tot het daadwerkelijk in gebruik zijnde aantal recreatieve slaappleaatsen;

hierbij gelden de volgende voorwaarden:

1. voor het bepalen van het aantal in gebruik zijnde recreatieve slaappleaatsen geldt de volgende normtelling:

campers, caravans, tenten	3 recreatieve slaappleaatsen per camper, caravan of tent
stacaravans	4 recreatieve slaappleaatsen per stacaravan
blokhutten	3 recreatieve slaappleaatsen per blokhut
zomerhuizen	5 recreatieve slaappleaatsen per zomerhuis
familiehuizen	10 recreatieve slaappleaatsen per familiehuis van 100-200 m <sup>2</sup>
familiehuizen	15 recreatieve slaappleaatsen per familiehuis van 200-300 m <sup>2</sup>

familiehuizen	20 recreatieve slaappleaatsen per familiehuus van 300-400 m2
---------------	--------------------------------------------------------------

b. op de verbeelding het getal in de maatvoering "maximum aantal recreatieve slaappleaatsen" met max. 25 % wordt verhoogd met een maximum van 20 voor familiehuizen en zomerhuizen en met een maximum van 100 voor overige, zoals kampeermiddelen en blokhutten; en/of het bestemmingsvlak met maximaal 25 % wordt vergroot met een maximum van 2 hectare;

Hierbij gelden de volgende voorwaarden:

1. het totaal aantal recreatieve slaappleaatsen op Texel, volgens de gemeentelijke slaappleaatsentelling is na wijziging niet hoger dan 45.000;
2. er is sprake van een aantoonbare ruimtelijke kwaliteitsverbetering voor het gehele terrein en voor alle gebruikers ervan;
3. de uitbreiding draagt bij aan behoud of vergroting van de werkgelegenheid op het bedrijf en verbetert de rentabiliteit van het bedrijf;
4. de uitbreiding houdt geen nieuwe ontwikkeling in, maar is een afronding van de bestaande bedrijfsvoering;
5. er is sprake van een bestaand kleinschalig bedrijf, dat wil zeggen dat het bedrijf beschikt over maximaal 150 slaappleaatsen;
6. het bedrijf waarvoor de uitbreiding wordt aangevraagd, heeft nog niet eerder van de uitbreidingsmogelijkheid gebruik gemaakt in de planperiode van de voorloper van dit bestemmingsplan of de voorbereidingsperiode daarvan;
7. na wijziging voldoet het terrein aan de onderstaande verhouding tussen terreinoppervlak en soort kampeermiddel en/of zomerhuizen:

camper/tent/caravan/blokhut	max. 150 recreatieve slaappleaatsen per hectare
stacaravan	max. 120 recreatieve slaappleaatsen per hectare
zomerhuizen	max. 100 recreatieve slaappleaatsen per hectare
familiehuizen (100-200 m2, 200-300 m2 en 300-400 m2)	max. 100 recreatieve slaappleaatsen per hectare

8. binnen 5 jaar na inwerkingtreding van dit bestemmingsplan moet een verzoek tot uitbreiding worden ingediend, waarbij uitgifte op volgorde van binnenkomst wordt behandeld;
9. binnen 7 jaar na inwerkingtreding van dit bestemmingsplan moet een ontvankelijke aanvraag voor een omgevingsvergunning voor het bouwen zijn ingediend;
10. binnen 10 jaar na inwerkingtreding van dit bestemmingsplan moet de uitbreiding zijn gerealiseerd;
11. de uitbreiding doet geen onevenredige afbreuk aan de ontwikkelingsmogelijkheden van omliggende (agrarische) bedrijven, de milieusituatie, de woonsituatie, de natuurwaarden en de gebruiksmogelijkheden van de omliggende gronden.



## Artikel 57 Waarde - Archeologie 4

### 57.1 Bestemmingsomschrijving

De voor Waarde - Archeologie 4 aangewezen gronden zijn, behalve voor de andere daar voorkomende bestemming(en), mede bestemd voor instandhouding en bescherming van de in de grond aanwezige archeologische waarden.

### 57.2 Bouwregels

Voor het bouwen gelden de volgende regels:

a. bouwwerken met een grotere oppervlakte dan 500 m<sup>2</sup> op locaties waar de grond nog niet verstoord is en waar dieper dan 0,50 meter wordt gegraven zullen uitsluitend worden gebouwd indien:

1. door de werkzaamheden, dan wel door de daarvan hetzij direct, hetzij indirect te verwachten gevolgen, één of meer archeologische waarden van de betreffende gronden niet onevenredig worden of kunnen worden aangetast, dan wel de mogelijkheden voor het herstel van die waarden niet onevenredig worden of kunnen worden verkleind, en

2. vooraf door de aanvrager van het bouwwerk een rapport op basis van de Kwaliteitsnorm voor de Nederlandse Archeologie is overlegd waaruit blijkt dat de in de archeologische waarde van het terrein dat blijkens de aanvraag zal worden verstoord naar het oordeel van Burgemeester en Wethouders in voldoende mate is vastgesteld:

- de archeologische waarden in voldoende mate zijn zeker gesteld; of
- er geen archeologische waarden aanwezig zijn; of
- de archeologische waarden hierdoor niet of niet onevenredig worden geschaad.

b. in het belang van de archeologische monumentenzorg kunnen Burgemeester en Wethouders aan de in artikel 57 lid 2 sub a bedoelde bouwwerken te verlenen omgevingsvergunning de volgende voorwaarden verbinden:

- de verplichting tot het treffen van technische maatregelen waardoor monumenten in de bodem kunnen worden behouden;
- de verplichting tot het doen van opgravingen;
- de verplichting de bouw die tot de bodemverstoring leidt te laten begeleiden door een deskundige op het terrein van de archeologische monumentenzorg die voldoet aan door Burgemeester en Wethouders bij de omgevingsvergunning te stellen kwalificaties.

Het in artikel 57 lid 2 sub a is niet van toepassing op:

Funderingswerken zoals heiverken en balkenfunderingen zolang het gezamenlijke oppervlakte van de aan te brengen constructies en bijbehorende leidingstroken in de ondergrond niet meer dan 5% van het totaal oppervlak van het betreffende bouwwerk beslaat.

### 57.3 Omgevingsvergunning voor het uitvoeren van werken, geen bouwwerk zijnde, of van werkzaamheden

#### 57.3.1 Algemeen

Het is verboden om zonder omgevingsvergunning de volgende werken, geen bouwwerk zijnde, en werkzaamheden uit te voeren:

1. het uitvoeren van graafwerkzaamheden of grondbewerkingen en het roeren en omwoelen van gronden waaronder begrepen het aanleggen van drainage;
2. het aanbrengen van diepwortelende beplanting;
3. het ophogen van gronden met meer dan 50 cm;
4. het egaliseren van gronden;
5. het verlagen van het waterpeil, tenzij dit een maatregel is van het bevoegde waterschap;
6. het uitvoeren van heiverkzaamheden of het op andere wijze indrijven van objecten in de bodem;
7. het slopen van gebouwen en het verwijderen van funderingen waarbij grondroering plaatsvindt.

#### 57.3.2 Uitzonderingen

Het in artikel 57 lid 3.1 vervatte verbod is niet van toepassing op:

- a. bouwaanvragen waarbij bodemingrepen, sloop- en/of funderingswerken plaatsvinden waarbij de bodem minder dan 50 cm onder maaiveld wordt geroerd, dan wel alle aanvragen voor bodemingrepen kleiner of gelijk aan 500 m<sup>2</sup> in de op de plankaart als 'Waarde - archeologie - 4' aangewezen gronden;
- b. het uitvoeren van werken, geen bouwwerk zijnde, en werkzaamheden:
  1. in het kader van archeologisch (voor)onderzoek en het doen van opgravingen, indien verricht door een ter zake deskundige;

2. waarmee is of mag worden begonnen op het tijdstip van onherroepelijk worden van het bestemmingsplan;
3. het aanbrengen van drainages en andere lineaire grondwerken die niet breder dan 1 meter en waarvan het gezamenlijke oppervlakte niet meer dan 5% van het gebied of kavel beslaat waarin deze werken plaatsvinden;
4. cyclische en andere grondwerkzaamheden die normaal onderhoud of bodembewerking betreffen. Hieronder vallen werkzaamheden van dezelfde aard die wederkerend op dezelfde locatie(s) worden uitgevoerd zoals bodembewerking die vallen onder normaal agrarisch gebruik, of werkzaamheden die betrekking hebben op het onderhoud van terreinen en infrastructuur en het vervangen van kabels en leidingen. Deze werkzaamheden mogen dan echter niet gepaard gaan met een grotere of diepere ingreep in de bodem dan daarvoor al heeft plaatsgevonden;

De onder [artikel 57 lid 3.2](#) genoemde uitzonderingsbepalingen gelden niet indien in de periode van 24 maanden voor de datum van voorgenomen werken of werkzaamheden een uitzonderingsbepaling van toepassing is geweest op aangrenzende terreinen of terreinen op een afstand van minder dan 25 meter van het onderhavige terrein.

### 57.3.3 Verlenen omgevingsvergunning

Een in [artikel 57 lid 3.1](#) genoemde omgevingsvergunning kan slechts worden verleend indien:

- a. Door die werken of werkzaamheden, dan wel door de daarvan hetzij direct, hetzij indirect te verwachten gevolgen, één of meer archeologische waarden van de betreffende gronden niet onevenredig worden of kunnen worden aangetast, dan wel de mogelijkheden voor het herstel van die waarden niet onevenredig worden of kunnen worden verkleind; en
- b. vooraf door de aanvrager van het bouwwerk een rapport op basis van de Kwaliteitsnorm voor de Nederlandse Archeologie is overlegd waaruit blijkt dat de in de archeologische waarde van het terrein dat blijkens de aanvraag zal worden verstoord naar het oordeel van Burgemeester en Wethouders in voldoende mate is vastgesteld:
  - de archeologische waarden in voldoende mate zijn zeker gesteld; of
  - er geen archeologische waarden aanwezig zijn; of
  - de archeologische waarden hierdoor niet of niet onevenredig worden geschaad.

### 57.3.4 Voorwaarden in omgevingsvergunning

In het belang van de archeologische monumentenzorg en ter borging van het treffen van de maatregelen als bedoeld in [artikel 57 lid 3.3](#) sub b kunnen Burgemeester en Wethouders aan een omgevingsvergunning als bedoeld in [artikel 57 lid 3.1](#) in ieder geval de volgende voorwaarden verbinden:

- de verplichting tot het treffen van technische maatregelen waardoor monumenten in de bodem kunnen worden behouden;
- de verplichting tot het doen van opgravingen;
- de verplichting de uitvoering van de werken en/of werkzaamheden die tot de bodemverstoring leidt te laten begeleiden door een deskundige op het terrein van de archeologische monumentenzorg die voldoet aan door Burgemeester en Wethouders bij de aanlegvergunning te stellen kwalificaties.

## 57.4 Wijzigingsbevoegdheid

Burgemeester en Wethouders kunnen het plan wijzigen wanneer de feitelijke archeologische situatie daartoe aanleiding geeft. De begrenzings van de diverse gebieden mag dan aangepast worden.



## BELASTINGTARIEVEN 2025

### Forensenbelasting

#### Recreatiewoning of 2<sup>e</sup> woning

De forensenbelasting bedraagt 0,2852% van de WOZ-waarde per jaar. U betaalt minimaal € 595,- en maximaal € 1.852,-.

Heeft u een stacaravan, dan betaalt u per vaste standplaats € 534,- per jaar.

Wordt uw woning of stacaravan in de loop van het jaar verkocht, dan blijven de kosten hetzelfde. Alleen als de woning of stacaravan minder dan 90 dagen in het jaar voor u beschikbaar was, betaalt u geen forensenbelasting.

### Onroerende Zaakbelasting

#### woningen

eigenaar

0,0323% X WOZ waarde

#### niet-woning

eigenaar

0,0733% X WOZ waarde

gebruiker

0,0578% X WOZ waarde

### Precariobelasting

terras	per m <sup>2</sup> per maand	€	8,38
uitstalling van goederen	per m <sup>2</sup> per maand	€	8,38
benzinepompinstallatie	per m <sup>2</sup> per jaar	€	47,48
luifel	per m <sup>2</sup> per jaar	€	26,08
opslagtank	per m <sup>2</sup> per jaar	€	26,08
zonwering	per m <sup>2</sup> per jaar	€	16,70
reclamebord (vast)	per stuk per jaar	€	11,87
reclamebord (los)	per stuk per maand	€	4,66
vlag	per stuk per maand	€	1,20
spandoek	per stuk per dag	€	77,64
autom. weeg-, verkoop- of speeltoestel	per stuk per maand	€	4,11
overige voorwerpen	per m <sup>2</sup> per maand	€	2,32

### Afvalstoffenheffing (reinigingsrechten)

eenpersoonshuishouden	€	245,81
meerpersoonshuishouden	€	369,07
recreatiewoning	€	309,13
extra grijze container	€	309,13

### Rioolheffing

dit bedrag geldt voor woningen en bedrijven € 299,94

### Toeristenbelasting

per persoon per overnachting € 2,40





## **Zuiveringsheffing/verontreinigingsheffing**

Is uw woning of bedrijfsruimte aangesloten op het riool? Dan betaalt u zuiveringsheffing. Zo betaalt u mee aan het schoonmaken van afvalwater. Is uw woning of bedrijfsruimte niet aangesloten op het riool en loost u op oppervlaktewater? Dan betaalt u verontreinigingsheffing. Deze kosten worden op dezelfde manier berekend als de zuiveringsheffing. Als u met meerdere personen op een adres woont, betaalt u het tarief voor een meerpersoonshuishouden (3 ve). Woont u alleen? Dan geldt voor u het tarief van een eenpersoonshuishouden (1 ve).

Tarief per vervuilingseenheid (ve): € 78,56.

Tarief voor een eenpersoonshuishouden (1 ve): € 78,56.

Tarief voor een meerpersoonshuishouden (3 ve): € 235,68.

## **Watersysteemheffing**

Van de watersysteemheffing worden de kosten betaald van onder andere dijken, duinen, gemalen en sluizen. Ook de waterkwaliteit valt hieronder. Bij deze aanslag gaat het om eigenaren en bewoners van woonruimten die belang hebben bij de taken van het Hoogheemraadschap. U betaalt onder andere watersysteemheffing als u op 1 januari eigenaar/bewoner bent van een woonruimte.

In 2025 is het tarief voor gebruikers vastgesteld op € 129,57 per huishouden.

In 2025 is het tarief voor eigenaren vastgesteld op 0,03725% X WOZ waarde van het gebouwde eigendom.

*Bron: Hoogheemraadschap Hollands Noorderkwartier*

## ONS TEAM



**Richard Kortekaas**

'Ruim 20 jaar geleden 'aangespoeld' op het mooie eiland Texel. Geboren in de Bollenstreek en sinds 2002 werkzaam in de makelaardij. In 2004 het SVM NIVO diploma Makelaardij behaald en sinds 2007 gecertificeerd als Registertaxateur. Ik ben vanaf de start in 2002 betrokken geweest bij Kortekaas & Kooijman makelaars en taxateurs (toen TM Vastgoed) en vanaf 2007 mede-eigenaar. De makelaardij is een boeiend en dynamisch vak; geen dag is hetzelfde en het is fantastisch om een adviserende rol te mogen spelen in zo'n grote beslissing als het kopen of verkopen van een huis. Een plek van herinneringen en emoties, vreugde en verdriet of een plek met een nieuwe start, met vertrouwen in de toekomst.'



**Ruben Kooijman**

'Als geboren en getogen Texelaar voel ik mij als een vis in het water op het eiland. Sinds 2004 ben ik in de makelaardij actief en vanaf 2007 mede-eigenaar van Kortekaas & Kooijman makelaars en taxateurs. Ik houd mij vooral bezig met de aan- en verkoop en taxaties van permanente en recreatieve woningen. Wandel gerust eens bij me binnen als je met vragen zit. Ik help je graag naar het beste resultaat.'



**Willem Wiering**

'Na mijn jeugd en middelbare schooltijd op Texel heb ik in de Randstad Commerciële Economie (HBO) gestudeerd. Na het behalen van mijn bachelor verbleef ik tijdens een tussenjaar in Oost- en Zuid-Europa. Door de jaren heen groeide mijn ambitie in de vastgoedsector, waarin mijn interesse voor mensen, economie en omgeving samenkomt. Inmiddels ben ik sinds 2018 werkzaam in de makelaardij en dit doe ik dagelijks met veel passie. In 2023 heb ik mijn diploma Register-Makelaar Wonen behaald. Mensen kennen me als open en toegankelijk en ik sta klanten graag op professionele wijze bij in het aan- en verkoopproces.'



**Berthelina Vlaming**

'Het werk dat komt kijken op de binnendienst bij de verkoop van zowel recreatieve als permanente woningen en taxaties is heel divers en dat maakt dat geen dag hetzelfde is. Het woning aanbod varieert enorm en leert mij als echte Texelse ook nog steeds nieuwe plekken op het eiland kennen. Een van de leukste kanten van het werk vind ik toch wel het contact met klanten. Veelal gaat het contact via mail of telefoon maar ook weet men dat de deur van het kantoor in zowel Den Burg als De Koog gewoon open staat voor vragen. Samen met mijn collega's doen we er elke dag weer alles aan om alles zo soepel en duidelijk mogelijk te laten verlopen voor de klanten.'

# Kortekaas & Kooijman

makelaars en taxateurs

Geachte belangstellende(n),

Wij bedanken u, mede namens de eigenaar van deze woning, voor de door u getoonde interesse.

De woning heeft u reeds bezichtigd of gaat u mogelijk nog bekijken. Wij hebben ons best gedaan om zoveel mogelijk relevante informatie in deze brochure te zetten.

Mocht u echter nog vragen hebben en/of meer gegevens wensen, dan zullen wij u deze informatie graag verschaffen.

Uiteraard zijn wij beschikbaar om, indien u een koopwoning bezit, geheel vrijblijvend langs te komen om de eventuele verkoop-/opbrengstmogelijkheden te bespreken.

Mocht u hier geïnteresseerd in zijn, maak dan eens een vrijblijvende afspraak en laat u voorlichten over de unieke mogelijkheden bij Kortekaas & Kooijman makelaars en taxateurs.

Succes met uw plannen!

Met vriendelijke groet,  
Kortekaas & Kooijman makelaars en taxateurs

Richard Kortekaas  
Ruben Kooijman  
Willem Wiering  
Berthelina Vlaming



## Kortekaas & Kooijman, makelaars op toplocaties

Sinds begin 2003 is Kortekaas & Kooijman Makelaars en Taxateurs (voorheen TM Vastgoed) actief op de Texelse markt. Als nieuw makelaarskantoor met goede ideeën en een frisse aanpak wisten kopers en verkopers ons direct goed te vinden. Onze klantgerichte aanpak, reële benadering en deskundige begeleiding sloegen goed aan. En daar ligt ook onze kracht: we denken altijd oplossingsgericht, reageren snel op e-mails en berichten en houden ons aan de gemaakte afspraken. Inmiddels behoort Kortekaas & Kooijman Makelaars en Taxateurs tot een van de grootste makelaars op het eiland met een groot bestand permanente - en recreatieve woningen.

Kortekaas & Kooijman is aangesloten bij makelaarsorganisatie VBO Makelaar en opgenomen in de makelaarsregisters SCVM en in het taxateursregister NRVT. Ook is Kortekaas & Kooijman aangesloten bij het Nederlands Woning Waarde Instituut (NWWI), waarbij taxateurs die aan strenge kwaliteitseisen voldoen zich kunnen aansluiten.

De kantoren van Kortekaas & Kooijman vindt u bij de entree van badplaats De Koog en in hartje Den Burg. Dagelijks lopen grote aantallen Texelaars en toeristen langs onze etalages.

Ons kantoor in De Koog is geopend van maandag t/m vrijdag van 9.00-17.00 uur. Ons kantoor in Den Burg is geopend van maandag t/m vrijdag van 9.00-12.30 uur. Buiten kantoor tijden werken wij op afspraak.



# VOORWAARDEN



## **Uitnodiging**

Alle door Kortekaas & Kooijman en de verkoper verstrekte informatie dient uitsluitend gezien te worden als een uitnodiging tot nader overleg, c.q. tot het uitbrengen van een bod. Verkoper acht zich gerechtigd tot uitnodigingen van meerdere geïnteresseerden en de daaraan eventuele biedingen. Indien er tegelijkertijd door meerdere gegadigden wordt geboden, is de verkoper gerechtigd meerdere biedingen in ontvangst te nemen en met één van hen een koopovereenkomst te sluiten.

## **Details**

Verkoper stelt uitdrukkelijk dat een verkoop slechts tot stand komt nadat niet alleen over de hoofdzaken (prijs, object) maar ook over alle details (zoals oplevering, roerende zaken etc.) volledige overeenstemming is bereikt.

## **Koopakte**

Behoudens afwijkende afspraken gelden de standaard regels, zoals deze voorkomen in de koopakte opgemaakt door de makelaar.

De waarborgsom (dan wel bankgarantie) bedraagt 10% van de koopsom en dient te worden voldaan aan de notaris (doorgaans binnen drie weken na overeenstemming). Eventueel door de verkoper te maken voorbehouden (zoals het verkrijgen van een huisvestingsvergunning, hypotheek of hypotheekgarantie) worden alleen gehonoreerd indien deze in de voorgaande onderhandelingen zijn overeengekomen.

## **Erfdienstbaarheden**

Indien er op de woning, appartement of perceel erfdienstbaarheden, kwalitatieve verplichtingen en/of andere bedingen rusten, gaan deze over op de koper en worden als bijlage behorend bij de koopovereenkomst gesteld, meestal in de vorm van het eigendomsbewijs.

## **Asbest**

In het algemeen wijzen wij u er op dat asbesthoudende materialen in de woning of bijgebouwen verwerkt **kunnen** zijn. Plaatsen waar dit vaak voorkomt zijn o.a. kruipluik, schoorsteen of luchtkanaal, golfplaten dak, plaatmateriaal bij CV-ketels, meterkast of plafonds in garages.

## **Onderzoeksplicht**

De koper heeft een eigen onderzoeksplicht naar alle zaken die voor hem/haar van belang zijn. Neem zonodig een eigen makelaar mee.

## **Algemene ouderdomsclausule**

In de koopovereenkomst kan de volgende bepaling worden opgenomen: "Koper verklaart er mee bekend te zijn dat de onroerende zaak meer dan.....jaar oud is", wat betekent dat de eisen die aan de bouwkwaliteiten gesteld mogen worden aanzienlijk lager liggen dan die bij nieuwe woningen. Tenzij verkoper(s) de kwaliteit ervan garandeert, staat hij niet in voor de vloer, het dak, de leidingen van elektriciteit, water en gas, de riolering en de afwezigheid van optrekkend of doorslaand vocht.

***Bij twijfel adviseren wij u een onpartijdig bouwkundig onderzoek te laten uitvoeren!***

## **Voorbehouden**

Hoewel gestreefd wordt naar een zo zorgvuldig mogelijke weergave van de beschikbare gegevens, kunnen wij hier niet volledig instaan voor de juistheid ervan.

## **Tekeningen**

Het is mogelijk dat eventueel bijgeleverde tekeningen afwijken van de werkelijke situatie (maten, inrichtingen, schaal aanduiding etc.).



Dorpsstraat 179

1796 CC De Koog

Waalderstraat 1

1791 EB Den Burg

[info@kortekaasenkooijman.nl](mailto:info@kortekaasenkooijman.nl)

0222-310314

[www.kortekaasenkooijman.nl](http://www.kortekaasenkooijman.nl)